朝鮮日報 夕刊 二十二日(土) 本紙朝夕刊十二面
編輯兼發行人 方應謨 印刷人 崔益進
發行所 京城府太平通一丁目六一 株式會社朝鮮日報社

西班牙內亂停戰을 英國政府에서提案
骨肉相食하는慘劇을休止식히려
爲先各國의意向打診

【倫敦二十一日發同盟】英國政府는 戴冠式이 一段落을 告하게되는 同時에 西班牙國內에現存한 外國義勇兵의 撤去를提唱하야 佛國政府와 協議한結果 義勇兵撤去의前提로 爲先 西班牙內亂 休戰案을 提案하기로 決定하엿다 이든英外相은 以上의決定에基하야 不干涉委員會 乃至 各國 駐箚大使를 通하야 休戰案에對한 獨逸 伊太利 白耳義 蘇聯 葡萄牙 各國政府及 羅馬敎皇廳의 意向을 打診하엿다고 傳하는데 白耳義 政府及 敎皇廳은同案에對하야全的支持를 表明한模樣이다其他 獨逸政府도 同意하엿고 蘇聯政府도協力을言約하엿다한다 발렌샤政廳은 勿論異議업스리라고觀測되나 伊太利政府의 意向만은 依然判明되지안는다 佛國外相 델보氏는 二十日브뤗셀府에서 白耳義外相 스파크氏와 會見하고 義勇兵撤收에는 爲先 戰鬪行爲의 停止가必要한것을 强調하고 英佛兩國政府의 方針을述하엿는데 스파크外相도 同感을 表明하고 特히 白耳義王國의 國際的地位와白耳義內閣의 構成上 白耳義政府가 休戰案實現에 가장 適合한立塲에잇는 旨를述하고極力斡旋할決意를 말하엿다고 傳한다休戰案이 成立되기까지에는 아직도幾多의曲折을 經由하지안흐면 안될터인데 마침내同案이成立되면 過去 十個月間 骨肉相食하는 凄慘한內戰에 脅威되든 西班牙國民도 비로소 明朗한 天日을 仰하게될것이다

【倫敦廿一日發同盟】英國政府는발렌샤及 살라망카 兩政廳에 對하야 各國이共同하야 停戰을 提言할 方針下에不干涉協定參加國政府의 意向을 打診하도록 在外使臣에게 訓令한것이라고 確聞한다

獨伊兩國은難色
佛國政府는即時同意

【倫敦二十一日發同盟】英國政府는外國義勇兵의撤收를前提로 西班牙內亂停戰案을 提示한데對하야 佛國政府는 即時同意하엿는데 獨伊兩國政府는 難色을示하야停戰을 必要하게 여기지안코 國際監視隊下에 逐次撤收할수잇다는旨를 主張한다고한다 그리고 不干涉分科委員會는 義勇兵撤收에關한 報告書를 起草하엿는데 委員會는

一、停戰은 兩當事國體의決定에 待할수밧게업다하야 何等言及치안코

一、國際監視下에 逐次西班牙國內의 一定한地域에 外人을集結할것

을提案하엿다한다

白耳義積極支持

【부랏셀二十一日發同盟】佛國外相델보氏는 二十一日 午前레겐城에伺候하야 白耳義國王레오폴드三世께 謁見하고午後브뤗셀駐剳佛國大使로올쥬氏主催午餐會에 出席하야 白耳義首相방·질란드氏及스파크外相과 會談하엿다 델보外相은特히 西班牙內亂의 停戰로카르노體制案及 經濟軍縮案에 對하야 白耳義政府首腦部와 協議하는 模樣인데 會談內容에 對하야 消息通은左와如히 報道한다

一、西班牙內亂停戰에 關하여는 白耳義政府도 眞摯하게支持하기를 考慮한다

一、新로카르노體制案에 關하여는 締約國間의連鎖으로 白耳義政府의 地位를 如何히할가에對한 意見을交換하엿다

一、白耳義中立에對하여는 聯盟規約第十六條에 基하야 依然疑義가잇고 侵略國에對한制裁의行動에對하야 外國軍이白耳義領土를 通過함을許可할것인가에對하야 佛白兩國政府의 見解는大體로一致되지못한다

一、방·질란드首相은 經濟軍縮問題에對하야 各國政府의 意向을打診한結果를 報告하고 歐洲의經濟情勢報告를 起草하야루즈벨트大統領에게 提出할 手記가完成된旨를 述하엿다

極東뉴딜에對한 英紙의論調
日中懸案解決이先決問題

【倫敦廿一日發同盟】倫敦駐箚吉田大使는『極東뉴딀』案에對하야 英國政府와 豫備交涉을 行하고잇는바 英帝國會議의 終了를待하야 本格的交涉을 開始하리라고 豫想된다 他方『日本專門家』도 日英兩國間의 關係에 對하야 英政府當局과 屢次折衝을거듭하는 模樣인데 로이탤 通信社는 左와 如히 報道한다 極東問題는 最近倫敦에서 論議의焦點이 되여잇는데 이미日本專門委員은 자조英國政府當局과協議하야 日英兩國의關係가 아마日獨兩國間의 防共協定에對하여도 討議한模樣이다 日英兩國會談은 英帝國會議後開始되리라고 觀測되는데 日中兩國關係뿐이안이라 日蘇兩國의關係가 最近好轉되엿다는報道는 倫敦에 好印象을與한다

三省會議를再開코 對中根本策決定
川越大使가携行토록

【東京電話同盟】川越駐中大使는 各方面과連絡을圖하야 近近再開할日中交涉準備를 着着進行하고잇는데 來週에는特히 政府의要請으로 閣議에列席하야 中國問題에關하야 詳細說明한後 大體로來月四、五日頃東京을 出發하야 歸任하기로되엿다 政府로서는 昨年의日中交涉이 停頓經濟에鑑하야 來二十五日歸朝할 森島駐中參事官의 報告를 기다려 陸海外三省會議를 開催하고 對中根本方針을決定하야 이를川越大使로하여금 携行케하기로되엿다

北中總領事會議 成果자못注目

【天津廿一日發同盟】國民政府의 冀察政權壓迫、山東의 新情勢等北中物情騷然한此際 廿四日부터天津總領事館에서 相側의北中總領事會議가 開催될터이다 濟南의有野總領事는 廿日夜、靑島의大鷹總領事는 廿一日제다 天津에到着하야 新任森島參事官을中心으로 會議를 開催할터이다 同會議는 對中問題、北中經濟開發問題等을 協議할터인데 會議의成果는 자못注目된다

『中國의權益을害할 何等協定도不考』
孔祥熙氏英國藏相等과會見
日英中關係意見交換

【倫敦二十一日發同盟】國民政府財政部長 孔祥熙氏는 二十一日午前 正金銀行 倫敦支店 支配人 加納久朗子를 訪問하고 懇談한다음 大使 郭泰祺氏와 同伴하야 첌벌린英國藏相을 訪問하고 極히 長時間 重要會談을 遂하엿다 會談內容은 窺知할수 업스나 첌벌린藏相이 近近 首相의 印綬를 帶하게된 事情에 잇는만큼 借款案은勿論 日英中三國關係에 對하야 자못 기픈意見을 交換한것이라고 觀測된다 借款問題에 對하여는 巷間여러가지 臆測이 傳하나 官邊은 沈默하고잇다 但孔財政部長의 心服上海滙豐總稅務司메즈氏도 二十一日午後英蘭銀行總裁 노르만氏와 會見하엿다하는데 交涉은 相當히進捗된 模樣이다 로이탤通信社는 二十日孔財政部長의 活躍에 關하야 會談經過에 對하여는 何等公表된것이 업다고 報道하엿스나 二十一日에 이르러 中國에 關한 金融에對하여는 何等聲明이업스나 시티側의 雰圍氣는 斷然好轉되엿다 英政府의 意圖를打診하는 模樣인데 이는英外相과의 會見으로 充分交涉을 果한것이라고보아 二十日左와如히 言明하엿다 英外相과의 會見은 크게有意義하엿다 日英兩國會談에 關한中國의 杞憂는 全然根據가 업다 英政府는中國의 福祉를 眞摯誠實히 考慮하는줄로 確信하야 疑心치안는다

孔財政部長郭泰祺氏는 二十一日夜 英產業聯盟의 歡迎晩餐會에出席하엿는데 席上에서 保守黨下院議員 빈더손卿은 中國代表를爲하야 祝盃를든다음 左와如히述하엿다 英國政府가 他國과의間에 中國利益을 阻害할 如何한 協定을 考慮한다는 念慮가 一部에잇는듯하나 이는全然根據업는 風說에不過한다 이는外相도 이미 明確히否定하엿거니와 其否定에는 조금도 餘有가업다는것을 無條件으로 確信하기바란다 自己는 一下院議員으로 中國의 權益을 阻害하는 協定에는 決코 下院의 支持를 受치못할것이라고 玆에 確言한다

그리고 모닝포스트紙 上海特電은 中國에對한 共同借款을示唆하야 左와如히 述하엿다 日英米佛四國이 中國에對하야 財政的援助를 受諾할意思가잇스면 東亞에잇서 國際協調는 반드시 實現될것이다 그러나 先決要件은 日中兩國間의懸案을解決치안흐면 안될터인데이問題가唯一한 困難이다 英國政府가 日本政府와協調할수잇슬는지는 오직日本政府가 中國과協調할誠意如何에 依하야 決定될것이다

滿獨貿易協定 二個年繼續決定

【新京二十一日發同盟】滿獨貿易協定은 昨年六月一日부터 實施되여 今年五月三十一日까지 有效하게되엿는데 同協定第十四條에依하야 年初부터 伯林에서加藤滿洲國通商代表와 獨逸代表間에交涉한結果

一、同協定은 그대로 存續할것

二、滿獨通商協定運用에 關한各種의問題는 別途로 改善을圖할것

을決定하고 二十一日伯林에서滿獨代表間에 同協定의 效力二個年延長契約에 調印하엿다 同協定은 伯林 新京에서 同時에發表되엿다

風水害應急費 六十四萬圓支出

全南北、忠南、慶北四道를襲來한四月의 風水害에 對하야 總督府에서는 其對策에對하야 考究中이든바 應急移住、復舊、船舶의補助費로 六十三萬九千圓(其中國庫補助二十二萬二千圓)을 第二豫備金에서 支出하기로되여 閣議에二十二日廻附하엿다

農村資源을開發 農產物價格確立
山崎農相의新政策

【東京電話同盟】農村政策의 一大轉換이 豫想되는 此際 山崎農相이 如何한 新農村政策을 行할까는것이注目되든바二十一日午後農相官邸에 戶田次官以下各局長을 招致하고 省議를 行하엿는데 爲先農相으로부터 懸案의農地問題、米價穀物問題、農村保險問題等은 來特別議會或은 通常議會에 關係法律案을 提出하면 一段落을告하게되므로 今後는 專히生產力擴充時代에 順應하는 新政策을 樹立치안흐면 안된다는旨를 强調하엿다 此에對하야 여러가지意見交換을 遂하엿는데 가장 重要視되는點은

一、農村資源의積極的開發과 此에伴한 農村工業의確立

一、農產物의 根本的價格政策確立

의二點이므로 今後政策의立案 豫算의 編成에잇서는 右二點이 根本方針이될것이다 그리고 具體的立案을爲하야 今後每週火曜日에 省議를開하고「프리-토-킹」形式으로 協議를進行하게되엿다

林內閣倒潰後의 新政權에期待
新黨運動停頓과總選擧慘敗로 進退에窮하야遂解黨
昭和會解黨眞相

【東京電話同盟】昭和會가 突然解黨의 非常手段을 斷行하게된 眞意에關하여는 여러가지로 揣摩臆測을行하는데 其眞相은 大體로 新黨運動의停頓 總選擧의慘敗로 林內閣의命數도 大體로 豫期하게되엿고 따라 明確한政綱政策을갖지못한 昭和會는 黨으로서의面目上 進退에窮하야 黨內에도 動搖를生하야 脫黨者가繼出하지안흘수업는形勢로되엿슴으로 不得已機先을制하야 解黨手段을 取한것이라고 觀測된다 그리고 昭和會所屬議員은 爲先中立立塲을 取하야 再次新黨運動의 氣運을 기다리기로 되엿고 其時機는 大體로 林內閣倒閣後의 新政權에 期待를갓는 模樣인데 此際全員一致待機의姿勢를 持續할수잇슬는지 자못疑問이다 境遇에 依해서는 數名의政友會復歸者를 내이지안흘가하는 觀測이 有力하다

大野政務總監 二十六日慶北에

大野政務總監은 大邱國幣小社朔格奉告祭에 參列하고자 二十六日午後二時四十五分 京城驛發同日午後五時二十三分大邱着一泊後二十七日大邱神社祭式에 參列할터이다 그리고 二十八日朝大邱發 慶州로가서新羅古蹟其他를視察한後永川、義城、安東、金泉等各郡을 視察하고 同日午後十時三十五分京城還着歸任할 豫定이다

水路協定破棄에 滿洲國聲明

【新京二十一日發同盟】蘇聯아무르航船局은 哈爾濱航政局에 對하야 滿蘇水路協定을 破棄하는旨를 通하여왓스므로 航政局擱內總務科長은 共同技術委員會委員의 名義로 滿蘇水路協定破棄結果 發生하게될各種不祥事態及滿蘇兩國間의 親善關係를 阻害한責任은 오직蘇聯에잇다는旨를聲明하는同時에 滿蘇國境의河川及湖上에잇서 滿洲國主權發動의範圍內의 航行의 自由는 儼然히存在하는旨를 强調하엿다

슈밋트博士一行 北極到達

【莫斯科廿二日發同盟至急報】世界的極地探險家오토·슈밋트博士를 主班으로한 蘇聯北極探險飛行隊는 二十一日午前十時十分마침내 北極에 到達 午前十一時三十五分北極西方二十粁의 氷山上에 無事着陸하엿다 이미米國人探險家 로버트·페어리提督은 一九〇九年四月人類未踏의 極地北緯九十度에 到達하야 極地探險史上에 不朽의 偉業을確立하기에 成功하고 一九二五年五月 諾威의 名探險家아문젠翁이 飛行船노르게號로 北極을通過한以後 飛行機로 極地에 到達하야 極地에 着陸한것은 이번 슈밋트博士가 最初이다

獨南飛行士에게 死刑을宣告

【빌바오二十一日發同盟】西班牙人民裁判所빌바오政廳人民裁判所는 獨人飛行士칸즈、宮채兩名을 逮捕하야 二十日夜終夜訊問한結果二十一日에 이르러마침내 死刑宣告를 내리엿다

本社參觀

◆黃海道安新普通學校生徒五十五名 丁南滿氏引率로 本社見學

八面鋒

昭和會를解散한後 農相山崎達之輔君曰、解黨은旣成政黨의革新을促進하는 一投石이라고。

◇

이돌이잘마저서 旣成政黨이 깨어지면 所期에들어맛것지만 빗마즈면 그結果는어떨고。

◇

新黨組織을爲한工作은아니라고 熱心으로 辯明하는것을보아 이에對한 自信도업는눈치。

◇

結局은 몃名안되는黨員이나마 뒷바라지하지가 귀치안타는 逃避나아닐가。

◇

外人에게 土地를파는者는 一律的으로 死刑에處한다고 宋哲元氏가布告。

◇

다른關係는 아주그만두고『日中經濟提携』에 어떠한影響이올가。

通商會議의結果 아즉은疑問
루즈벨트大統領言明

【華盛頓廿一日發同盟】데비스米代表가 歐洲各國政府의 意向을打診하야 華府에 歸還復命한結果루즈벨트大統領은 마침내 國際經濟會議의 招請에對하야 具體的으로 考慮하는 模樣인데二十一日午後 新聞記者團과의 定例會見에잇서 左와如히 言明하엿다

國際通貨會議를 招請하드라도 會議가 成功하리라는 豫想이서지안흐면 果然얼마나한價値가 잇슬는지 米國政府로서는 會議에 對하야 考慮하기前에 國際通貨會議에 參加한 結果가有益한가안한가를 먼저明確히하지안흐면안될것이다 그러나 會議結果如何는 아직큰疑問이다

國際經濟案과 別個로 米洲各國政府間에는 米洲만의 通貨會議案이 나오는模樣인데 여에 라틴아메리카의 四個國政府는 米洲通貨會議招請을 要望하는旨를 판아메리칸·유니온에 通告하엿다고傳한다 但모겐도우財務長官은 關係各國間에 直接商議를 主張하야 通貨會議案에는 時期尙早라고 强硬히 反對한다고 한다 同時에 金買上價格을 變更하리라고觀測에對하여도 絕對로否定하고 最近訪客에對하야 米國政府는 全然金買上價格의 變更을 考慮치안는다는旨를斷言하엿다고傳한다

北平請願學生團 南京政府서武力彈壓

【南京二十一日發同盟】北平東北大學生의 南京請願團 南下에對하야 南京警備司令部及 敎育部는 斷乎彈壓하기로 決定하고二十一日 各其關係官을 北上시키기로 決定하는同時에 新聞記事의 揭載를禁하엿다 徐州에憲兵의 一個團及 警官多數의 配備를完了하고 學生의南京入을 阻止하야 武力彈壓을 加할터이다

今日少年朝鮮日報發行

救急早用 活命水 同和藥房

여러분의 사랑하는子女들의 우장옷은 다준비되엿습니다 雨期는일로부터올시다
市內는電話하시면곳配達하옵고 地方은代金引換으로發送합니다
雨衣都散賣

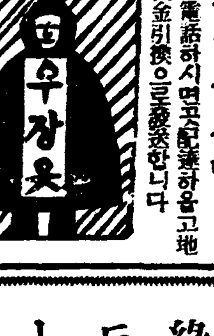

雨衣雨覆シート防水布一切은如何한多量의注文에도應합니다 商店記號等目標車用及作業用各種 紳士用レインコート各種 學生男女用各種
朝鮮防水布製造所 京城光熙町外新堂町 (定價表進呈) 電話本局一〇二番 振替京城五三七八番

콜럼비아大衆盤 리갈레코-드
八十錢의 流行歌豪華盤
守一과順愛 朴允善吹込

豫約店·行商員募集 中國本土產出秋期胡白菜種 販賣特約店及行商員急募 保證金不要·照會次第應答 報無代進呈
白菜種 安東縣市街鴨江春後 山東農園出荷部

株券無效公告 當銀行株式五株券 昭和十二年五月二十二日 株式會社海東銀行

音樂研究生募集 指導者 玄濟明、蔡東鮮、崔聖斗、洪志裕、文學準 京城鍾路二丁目 青年會音樂部

音樂五月號出來 音樂界唯一의雜誌 荒城의月原曲添付 定價廿錢 振替京城二三一五三番 音樂社

朝報案內
求職 普校生中學一年生의家庭敎師되기願함 新橋町十七ノ八文敎字에게一報
◎社員招聘 鮮內樞要各地에出張所長及外務監督若干名을招聘함 希望者는履歷書를京城府鍾路二ノ八二日清生命朝鮮支社長에게送附하시오 日清生命保險株式會社營業課 東京丸ノ內

蔘精 人蔘エキス 二〇瓦入二十日分 一圓五〇錢 全國藥店百貨店にあり
朝鮮總督府專賣局製造紅蔘抽出 生身の危險! 疾患の不安! 防護は蔘精の愛用にあり 勿憂勿恐 絕體信頼奏効確實 申込文獻送 京城 蔘精元賣捌株式會社

藥種商講義錄 付毒劇藥改正 內容見本無代進呈 朝鮮藥業研究社 京城鍾路四丁目五九 電光二三四五番 振替二二一八九番

官認 東洋自動車講習所 學生募集 責任敎授 就職絕對保證 新學則無料進呈(三錢切手封入請求歡迎) 自京城驛自動車案內 電本局五四〇二番 振替口座一〇六五九番 京城武橋町三二(京城府廳裏)

都賣散賣 鑛山用藥品 工業藥品 衛生材料 醫療器械 處方調劑 醫療藥品 有名賣藥 京城府鍾路四丁目 電車交叉点 山崎仁壽堂 電光化門二五一六番 二五六番 振替京城八〇八番

五月廿三日부터廿五日까지 翡翠陳列會 京城本町一丁目 大澤商會京城支店

景品付特賣 山葉オルガン

壹等……總梧桐簞笥 以下景品總當籤 子女들을爲하야 사두서야할絕好期 型錄特賣案內進呈 特約店 京城本町二 山口樂器店 同鍾路 同支店 同本町二 釘本樂器店 同南大門 三重出版社 京城 日本樂器株式會社 本町

連日大滿員謝禮
萬花가芳暢한 陽春佳節은 자취를 사라저바리고 綠陰芳草勝花時를 當함에 여러분의 빠ー하와이도 호ー르 內部를全部綠陰과芳草로裝飾하고 사ー베스滿點인 女給만으로 採用하야 親切과叮嚀을 本位삼으며 從來의 모ー든短處는 一掃하야 새로운 여러분의 빠ー하와이를 建設하얏습니다 그리고 女給中에는 한 異彩를가진 사람이잇스니 그는 누구며 그異彩는 무엇이겟습잇가? 그리고 五月末日頃에는 京都에서 斯界의 名星이 오거로 契約이되얏습니다 綠陰芳草속에서 一日의 慰安을바드실만한지 一次枉臨하심을 切望하나이다
京城仁寺町(탑골公園뒤) 빠ー 하와이 謹白 電光二八七八番

咸南對岸七十場에 有力共軍大擧襲來

甲山郡下侵入은別動隊行動

國境警備線非常緊張

【咸興】이십일일 함남도경찰부에 들어온 혜산경찰서(惠山警察署)의 보고를보면 이십일오전여시쯤에 함남도대안 칠토장(七土場)에 약이백여명의 경기관총(輕機關銃) 곡사포(曲射砲)등 십여개를가진 조선사람으로된 공산군의 큰부대가 습격하야와서 그 땅주민들을 대부분 감금(監禁)하고 정신을 빼아서 머므르는데다 시그부근의중심지인 경수리(慶水里)를 습격하겟다고 위협하고잇다 이들은 조선사람 열다섯명의 랍거(拉去)자를 이끌고왓다고하며 함북(咸北)대안에서 활동하든 포학한 공산당원으로 지목되며 이십일일 오전 한시갑산군(甲山郡)에 침입한 공산군도 이들의별동대(別動隊)라고한다 목하번무기(繁茂期)를앞두고 이들공산군의활약이 극히치성(熾盛)하야 주민들의 공포는 극히심하며 국경경찰서에서는 전예업는경계를하고잇다

共軍側에 死傷四十名

胞胎里襲擊事件詳報

이십일일 오후열시경에 기관총을가진 유력한공산군(共產軍)이 어 월경하야 백무선유평동(白茂線楡坪洞)에서 백칠십리를 떠러진 포태리(胞胎里)의 초락을 습격하야 초민약이십명을 잡아가지고 도주하엿다 이급보를받고 길주(吉州)로부터 약삼십명 연사(延社)로부터 십오명 합계 사십오명의 경관이 출동하고또 혜산진(惠山鎭)수비대 라남(羅南)부대가 출동하야 포위대형을 그리면서 전진공산군에 접근하야 맹렬한공격을 한결과 공산군은 사상자사십명을남기고 도주하엿다 포위맹격을 당한 공산군은 만주 국경방면으로 도주하려고 하야 방향을 잡앗스나 어기피 조선안으로 도주하고잇슴으로 더욱 추격중이다 이러한 대공산군의 조선내침입은 근래드믄일이다

항할예정이엇스나 천후가조치못하야 출발을 연기하고 천후의 회복을 기다리기로되엇다。

핸드·빽훔친 犯人은下女

부내장사정(長沙町)이백이십칠번지 최한영(崔漢泳)의집에 하숙하고잇는 중앙보육학교(中央保育學校) 생도 진옥순(秦玉順)(二七)이가 이십일일 아츰에 학교에갓다 오후이시반 도라와보니 책상설합에 너어두엇든 유순의핸드빽과 현금이십삼원오십전이업서저잇는것을 발견하고 동서에계출하엿다 동서원이 수색한결과 이것은 이십일전에 두녀자에게 하비가 온것을 알고잇는 그집하녀리남봉(李南奉)(二〇)의소행으로 판단정하고 그를엄중취조한결과 그의바지에서 전기현금이나와 진범인으로판명되엿다

神風號 凱旋 東京에歸着

【東京電話同盟】아구(亞歐)스피-드비행에 신기록을 수립하야 전세계에 항공일본의 진가를선양하고 다시구주대도시에 친선비행을 완성한 조일신문사 신풍호는 이십일일 오후세시사십분 때마츰 호우에도 불구하고 구름가티 모혀든수만관중의 열광적 환호속에 동경우전(羽田)비행장에 귀착하얏다。동경본사간 왕복삼만이천여키로의 선인미답의 장거는 실로 도일분이외순으로완성하얏다

今曉,阿峴町에 短刀强盜出現

府土木技手家襲擊現金强奪

龍山署犯人을嚴查中

이십이일 오전한시오십분쯤부내 아현정(阿峴町)이백팔십오번지에사는 경성부토목기수 칠원호웅(漆原好雄)(二七)의집에 단도를가진강도한명이 드러왓다 그는 그집큰방에서 칠원(漆原)이부부와 그의딸까지세식구가 자는때 드러와서 그집에잇는 제도용용지축을드러 칠원(漆原)의얼골에 대이며 "이놈아이러나거라"하고 합북지고품에서 거리세치나되는 단도를 내여밀며 "아모소리말고돈을내노아라"하야 주인은현금 삼원을 내노앗다 그돈을강탈한 강도는 먼저드러왓든 뒷문으로 다러나며 "꼼작말고그대로잇거라 만일경찰에 알리면 죽일터이다"하엿다 이에 겁이 만흔 칠원(漆原)은아츰아홉시까지꼼작안코잇다가그때야 룡산서에 알리게되여 성기(星崎)사법주임이하형사대는현장에 급행하야현장검정을하는일방 범인수사에맹활동을개시하엿다는데 범인은스물세살쯤 되여보이는 청년으로흰두루막이를입고 캡을 쓴 누런얼골의 사람이라한다

京義線에 女子斷胴屍

京咸線에는鐵道自殺

이십이일 오전아홉시삼십분에 룡산역(龍山驛)을떠나 신막으로가든 제일백칠십삼호렬차가 봉동(鳳東)개성(開城)사이를 진행하든중 기차에치여 동강이나서 죽어잇는 이십삼세가량의 조선여자시체한개를 발견하엿는데그 신분은 조사중이라한다

×

이십일일 오전아홉시십분에 함흥(咸興)을떠나 경성으로가든 제오백십칠렬차가 부평(富坪)신상(新上)사이를 진행하든중 조선청년한명이 기차에뛰어드러 자살해버렷다 조사해본결과 그는 함남정평군춘류면 시흥리(定平郡春柳面始興里) 윤창진(尹昌鎭)(二一)으로 판명되엇다하며 죽은원인은 세상을비관한터인듯하다한다

前科二犯의 손金庫窃盜

이십일일밤 동대문서원이 종로사정목을거러가는 거동수상한 청년하나를 인치엄중취조한결과 이자는 신당정(新堂町)삼백사십칠번지곽윤문(郭潤文)의셋재아들 절도전과이범 봉현(奉鉉)(二三)으로 이자는 십칠일오후열시경황금정오정목이백육십일번지 시야(矢野)의집에 뚤어가 오십여원들어잇는 손금고를훔쳐 장충단공원에가서 돈을끄러내고 금고는 내버린외에 두건의손금고절도를 자백하엿는데 여죄가잇는모양이다

清津燈臺改良

청진(淸津)등대는 명치사십삼년에 건설된것인데 그 안개신호기(霧信號機)가 구식임으로 체신국에서는 소화십이년도 사업으로서 이를개량하야 어십오마력 전동기와 어십오마력공기압착기를 장치하기로되여 오월하

도레-機出發延期

【투보루-제二十一日發同盟】동경파리간의기록비행을 목표로한 비행가"도레-""밋캐레-"량씨는 이십일일 오전팔시(日本時間午後二時)"로,부루-제"비행장을 출발하야 일로동경에

民間飛行界第一人者 張德昌機鄕土訪問

今朝七時大阪을出發

京城到着은午後四時頃

조선이 나흔일등비행사로 방금일본항공수송연구소(日本航空輸送研究所) 주임조종사로잇는 일

본수상비행계의 제일인자 신의주(新義州)출생 장덕창(張德昌)씨는 이번에 제이회 향토방문비행을 거행키로되야 이십이일오전일곱시에 대판목진천(大阪木津川)비행장을출발 일로 경성을 향하엿다 복강(福岡)을거처고경성으로 날러올터로 순조로오면 오늘오후네시로부터 다섯시반까지사이에 여의도(汝矣島)비행장에 도착될예정이라고한다

福岡出發

【大阪支局發電】장덕창비행사조종의 향토방문기는 금일오전칠시에대판 목진천(木津川)비행장을출발하얏는데 경성도착은 오후네시가량이다

체신국착전 "장덕창비행사의 향토방문기는 이십이일 오전십일시사십오분 복강(福岡)비행장을 출발하야 열로경성에 향하얏다 경성도착은 오후네시 예정이다

(사진은 장덕창씨)

鐵道의斥候線 빼쓰線統制擴張

民營"빼쓰"積極奬勵하야補助金을交付

鐵道局豫算三百萬圓을計上

철도국에서는 철도의 선행선(先行線)으로국영(國營)"빼쓰"의 선로를 점점확장시킬 계획을 하고잇는데 일방으로 아주철도가부설되지안흔곳으로 산업개발(産業開發)에 중대사명을 띄고잇는 민영(民營)"빼쓰"의 발달을조장하기위하야 그것을 적극적으로 통제하는 동시에 적당한금액을 보조하기로방침을 정하고 오는특별의회(特別議會)에 그예산으로 삼백만원을 요구하기로 되엿다한다 그리고 방금 전조선 각민영"빼스"의 영업성적과 그설비와 차량(車輛)등을 일제히 조사하고잇는중인데 오는 특별의회까지 전부집게하야 의회에 참고자료로 제출하게 될터이라한다

百草溝普校火災

이십일 밤열한시 간도백초구 보통학교(間島百草溝普通學校)에서는 본관사무실에서 발화하야 숙직실과본관을 전소하얏다는데 손해는약오천원이며 인축의 사상은 업다

牛肉中毒으로 四十名呻吟騷動

청주군하대상집에서생긴일

其中老婆一名은絶命

【淸州支局電話】청주군오창면도암리(淸州郡梧倉面桃岩里)리건호(李建浩)는 지난이십일 그의아버지대상날을당하야 음식을차려 동리사람들과 갈러먹엇든바 그날로 그음식을먹은 그가족을 비롯하야 사십명이 음식중독이 되여 신음하든중에 그의조모되는리씨(李氏)는드듸여 절명되고 남어지중독자들은 신음중으로 청주서에서는 서장이하 위생계주임이 의사를대동하야 구호중이라고한다 중독된원인은 그날먹은 음식중에소고기에서 탈이난것으로 그고기는 그동리리동순(李東順)우육점에서 산것이라고한다

青葉町大火

六棟全燒·損害五千圓

이십이일오전두시경에 시내청엽정일정목칠십삼번지 박창기(朴昌基)집에 세방을들어잇는 김윤대(金潤大)(二)의방에서 발화되어 근처에린접한 김용복(金容福) 신학순(申學順) 리씨(李氏)집등 여섯채가를 전소하고 경성소방대의진력으로 동세시경에 진화되엇다 하얏는데 화인은 전기김윤대의 방에서 초를켜놓은채 잠이든것이 그만 벽에불이붓게되어 큰불을나게되엇것인데 손해는 오천여원이라한다(사진은 불탄자리)

裝飾窃盜

경기도가평군(京畿道加平郡)출생 김래갑(金來甲)(二)이라는 소년은 이십일일오후아홉시쯤에 때마침 일요날이라 손님의 출입이빈번한 영락정(永樂町)"카페-、빠론"에서 놋으로만든 문장식(時價十二圓)을 떼고잇다가 본정서원에게 체포되엿다한다

古屋이倒壞 六名卽死傷

【大邱支局電話】이십일일 오후오시십분경에 경북안동군 예안면 선성리(安東郡禮安面宣城里)산우에잇는 정한채가 문허저서 그곳에서 놀고잇든 사람(여섯명가량)중에 권안봉(權安奉)(二)은 집미테 눌러서 즉사하고 두명은 중상하고 세명은 경상을당하얏는데 전기건물은 고옥으로 방불 기우러젓든 집이엇다。

全朝鮮女子 卓球大會開幕

五十八名女勇士登場

二日午後鐘路青年會舘서

本社後援

우리여자탁구(女子卓球)계의정예를망라하야 금년도의패권을결하는 조선여자 체육장려회(朝鮮女子體育獎勵會) 주최와 본사후원의 제오회전조선 여자탁구대회는 마침내 금이십이일 오후한시부터 종로중앙 기독교청년회운동실에서 화려한막이 열리엇다 모교의명예를 지니고등장한오십팔명 여용사들의 입장식은 본부위원 고봉오(高鳳梧)씨의사회로 열리어 동대회회장 독고선(獨孤璇)씨로부터"머리ㅅ한 우리여자체육을 항상 발전시키자"는의미의 개회사가 잇섯고 작년도우승자 동덕여자고보(同德女子高普)의 강평옥(姜彭玉)양으로부터우승기념배를반환하니 이에대신하야 우승기념배를 증정하고 선수일동을 대표하야 강팽옥(姜彭玉)양의선서(宣誓)가잇슨다음 심판부 검현옥(金鉉玉)씨로부터 경기에대한주의설명이 끗나자 에이·비·씨(ABC)삼탁에나노아 경기는개시되엿다 벽두부터묘기속출하야 각교응원단들의 박수와환호성은 끄칠줄을 몰랏다 이날석간 마음까지의전적은다음과갓다

【第一回戰】

許完順(同德)2…0李花子(中保)	李桂燁(同德)2…0郭忠愛(世看)
姜彭玉(同德)2…0裴昌順(梨專)	宋娥燮(向上)2…1李松任(世看)
柳順男(同德)2…0崔鳳順(中保)	韓永福(京保)2…0朴富姬(中保)
	馬金鳳(中保)2…0安京洙(京保)
	高順愛(京保)2…1李榮珍(中保)
	林富吉(京保)2…1崔長壽(同德)
	金桂英(京保)2…0金永嬉(向上)
	徐吉順(中保)2…1金七洙(梨專)
	林鳳仙(梨保)2…0李吉禮(京保)
	李慶善(同德)2…0金可原(中保)
	李淑蘭(同德)2…0朴利燮(向上)
	姜化淑(中保)2…1李仁順(京保)
	宋金洙(世看)2…0李傳順(京保)
	任昌淳(京保)2…0高貞姬(同德)

(寫眞上은入場式下는競技光景)

司法書士의 營業區域制限

호텔의식당겸업도간섭

警務局의方針決定

사법대서인(司法書士)에게 영업지를 제한한다는통첩(通牒)이 경무국으로부터 나리게되엇다 현재사법대서인은 지방법원에서 는 그들이이리저리 옴겨다니는 관계상 취체에곤난한점이 만타하야 최초인가받을때잇는 경찰서 관내이외의 구역에는영업을못하도록 즉영업구역을 제한하기로 되엇다 그리고 현재양식려관 즉"호텔"에서는 식당비슷한것을 따로두어가지고 숙박하는사람이외에 도 료리를따로 팔게되는데 이것은 규측위반이므로 음식점허가를 다시주는동시에 법령을개정할모양이다

京仁線列車 珍·窃·盜·事·件

출입구의장식을도적마저 하마트면延發할뻔

이십일일밤 경성역(京城驛)구내에서는 경인선(京仁線)에사용하는 객차(客車)의 놋(眞鍮)장식 도난사건이 발생하야 진소동을 이르켯섯다 이십일일 오후열한시사십분쯤에 본정서원이 일이등 대합실부근을 배회하는 거동수상한 소년 한명을 역압페잇는 파출소에붓잡어다가 취조하엿든바 이소년은 함북(咸北)출생으로 일정한 주소가업는 김재완(金在完)(二七)인데 허리춤에서 놋으로만든 구두정세개(時價二十二圓五十錢)와 손잡이등이 나왓슴으로 그출처를 자세히 조사하엿든바 이것은 객차에서뜨더온것이 틀림업슴으로 곳역구내에가서 조사하여본결과 전기물품은 경인선(京仁線)에사용하는 객차에서 뜨더온것으로 이때문에 객차세대는 운전할수업시 되엿슴으로 곳수리에 착수하야 동선렬차운전에 지장이업섯다고한다 이가튼범죄는 지난일월경부터 계속적으로 발생하엿든것인데 지금까지의 피해가 약칠백오십원이나 된다고한다

青陽에千金喜雨

【靑陽】충남청양군내에는 지난십구일오후팔시부터 비가나리기시작하야 이십일오후에야 확실히개엿는데 도로와교량이 파괴된곳이만흠으로 자동차가 모다불통되여 래인거객에게 대단한곤난이잇섯스나 일반농작물에는 천금의우라고한다

天氣豫報

概況 大陸의 高氣壓은東쪽으로 移動하야 오늘아침에는 朝鮮과 滿洲及 西日本으로 퍼지고잇다 小笠原諸島에는氣壓은 좀노프나 千島方面에는 氣壓이얏다 北滿洲는날새가 조흐나 南滿洲와朝鮮은 흐린편이며 日本內地의 關西地方은 날새가조흐나 其他는 대개흐리고잇스며 곳에따러서는 비가나리는곳도잇다

豫報 오늘밤 京城地方은흐렷다 개엿다하며 明日도갓고 京畿全區도갓다

昨日最高	二十三度六
同 最低	十三度六
今朝最低	九度七
今日正午	二十一度三

廣告

稀代의傑作滿都注目의焦點이 되여잇는코럼비아二百萬弗巨大篇 (廣告)

일어진地平線이온다

『어느날밤생긴일』『어페라햇』의 二大名匠로바-트리스킨 脚色프랑크캐푸라 監督製作一個年去前이오陵錦大盛名篇을 廿七日부터단성사에서上映되다 와同時團成社에서 十回紀念作品『령공의歡笑』

治療界光明 專門名藥 세게제일 전문약

매독엔 프로테-루 가제일

페병 늑막염 부족증엔 라고-로 가제일

보음보양 정력감퇴 신경쇠약엔 가이자-(KAIZER) 가제일

신성당 십대명약(神聖堂十大名藥)

속병 체종엔 겡오- 가제일

회충 촌충엔 오리가 도루사 가제일

해소 기침엔 에치쎄- 가제일

치질엔 엥구루 가제일

임질 대하증 냉병엔 구로벨(KUROBER) 이제일

령신환(靈神丸) 神聖靈神 대왕

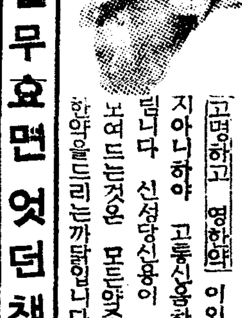

만일무효면 엇던책임이든지집니다 (제일큰환벽돌양관)

京城西大門入口 神崎神聖堂藥品直輸入株式會社 電話光化門三二〇七番 振替京城四九五〇番

三浦環女史

朝鮮樂壇歷史的大公演

後援 京城日報社

百補丸愛用家招待

大歌劇"胡蝶夫人"(全幕)公演

五月二十六日 二十七日

於府民館

歐米各國서二千回以上上演된世界的大歌劇

金永吉氏

招待方法

一、百補丸一劑買上하시는분께特等席(五圓)入場券進呈

二、百補丸半劑買上하시는분께一等席(三圓)入場券進呈

▲特等席 一等席의招待席은全部番號付指定椅子席이오니時間이늦더라도安心하고枉臨하소서

入場料

特等席	五圓
一等席	三圓
大衆席	二圓

純粹高貴漢方强壯劑

百補丸服用의絶好期

百補丸愛用家招待에際하야

▲三環女史의『蝴蝶夫人』은 歐米各國에서 上演함이 實로 二千回以上 世界音樂史上의 最高記錄을 突破하고 가는곳마다 熱烈한歡迎과 喝采를바든 事實은 너무도 有名한 事實입니다

▲더욱이『蝴蝶夫人』三浦環女史의 相對役으로는 朝鮮의 天才的테너ㅣ金永吉氏와 曺永恩氏가 出演하게되엿스며 또한 우리가비로서 처음보고처음듯는 東京中央交響樂團의 伴奏는 實로 朝鮮樂壇初有의 一大豪華陣입니다

▲百補丸本舖는 今般 世界的歌手 三浦環女史一行의 朝鮮公演을 機會로하야 여러분의 하로저녁慰安을 드리고저 上記招待方法에依하야 百補丸愛用家諸位를 招待하나이다

▲百補丸은 純粹한 高貴漢方强壯劑로서 虛弱體質을 根本的으로 改造하며 血、肉、骨、精을强化하며元氣不足、胃腸衰弱、神經衰弱、精力衰退、肺弱、貧血、陽氣不足等에 特殊한効力이 잇슴니다 一擧兩得이오니 今番機會에 꼭服用하옵소서

文明人은

몸이虛弱하야지는時節 即 여름에補藥을 만히씀니다 이것은마르려고하는 나무에 물주는것과 同一한 原理입니다 나무가 말나버린後에는 물을 주어도蘇生되지안슴니다 사람도 亦是맛찬가지오니 身體가가장虛弱해난지는이때에百補丸을 쓰면 疲勞와虛弱을 防止하고 元氣百倍씩씩한 몸이됨니다

愛用家招待券付特賣所

本舖 平和堂株式會社 京城府堅志町六二 電光六三二番

和信百貨店 京城鍾路 電光二八〇〇番

白楊堂藥房 京城府鍾路二ノ二六 電光一九一三番

富士屋藥局 京城南大門通一ノ二六 電本四七七六番

世界的名歌手 三浦環女史

天才的테너 金永吉氏外

日本最高樂壇人 四十餘名 總出演

管絃樂 東京中央交響樂團

合唱 三浦環合唱團

地方人士께는百補丸一箱式無料進呈

藥價 一劑特價拾圓 半劑五圓五十錢

無料進呈 三劑以上 共同注文周旋하시면 周旋人께 一劑無料進呈

地方人士께는 三浦環女史의 寫眞을切取同封하야百補丸을注文하시면每一劑에 半劑一箱式 無料奉仕添呈하나이다

百補丸의適應症

全身衰弱	病後衰弱
精力衰弱	陰虛火動
胃腸衰弱	虛寒腰痛
消化不良	手足厥冷
食慾衰退	下焦濕冷
神經過勞	腎水不足
精神憂鬱	補陰補陽
記憶力衰退	補肺補心
氣血不足	補脾補胃
貧血症	補腦補腎
疲勞倦怠	强筋 强骨
虛弱消瘦	借力

精力의源泉! 筋骨의元素!

百補丸

001143

쑥 뜨더서

가정

튼튼히 기르려면 갓나서부터 체조

조금도 애처로울것은 업스나 단지 곰살갑게 다루자

미국 렉사스주 갈베스톤이라는 곳에 갓난아히의 보육원(保育園)이 잇습니다。 원장은 부릿스라는 늙은 소아과의사(小兒科醫師)인데 어떠케 약한 아이든지 거기만 보내 두면 두서너달안에 아주 건강해진다고 소문이 놉습니다。 부릿스씨는 말하기를 어린아이들의 건강은 갓나서 주의해야 되는데 그 것은 갓나서부터 체조를 시켜야 한다고 합니다。 사실로 그 보육원에서는 아무리 약한 아이도 건강이 어느 표준에 달하면 체조를 시키는 것은 물론이요 보통의 아이는 생후 일주일쯤서부터 운동을 시킨답니다。

맨먼저 맛사지。이것은병든 아히라도 열이 업슬때는 해줍니다。목욕후 손발파 배를 삼분간 내지 십분간문질읍니다。그러나 엎드려 노하서 제 자신이버리적어리게 합니다。그 것은 등의 힘줄을 강하게하고 머리를 얼즉암치 꼬누게 됩니다。

×

체조할때는 기저귀가튼것은 다 빼라노코 경쾌한의복을 입힙니다。시간은 어른의 젓반인데 어머니가꼭 안처서 그아히의 얼굴을보살피어야 합니다。보통 때는 조하하지만은 조곰이라도몸에 고장이 잇슬때는 찡찡거립니다。

×

자 인제부터 체조를 시작합시다。몬저 맛사지를 하지안 햇습니까?갓난아이의 두 손끗을 들어서 머리위로 천천히 올리엇다가 가슴편으로 나려 노흡니다 그러케 세번 내지 다섯번 되푸리합니다 그다음으로는 외편으로 오른편으로 두손을 내 빼치고 아프로 뒤로 두손을 내 밀고 또 아래로 두손을 내리킵니다다그 역시 다각각 사오회 되푸리 합니다。그리고는 서너번씩 두발을 쪽 펴고 배위로 다리를 굽히어 올리고 두다리를 가로 꼿꼿이 내빼칩니다。물론 모도다살금살금 해야지 아프게 마구해서는 못 씁니다。

×

그다음 아까 말한바와 가치 어퍼 노하서 얼마동안 버둥질을 치게 합니다。또 그다음 등뻬를 조금 힘주어 쓸어내립니다。

×

어떠케 갓난 아히를 애처로워서 그러케 다루겟는가 생각하신다면 그 것은 잘 못입니다。갓난아히들도 마구만 다루지 안는 한도에서 그 운동을 조하할찌언정 실혀는 안습니다。그러나 아모래도 위험스러운 노릇이니까 주의에 주의를더하야합니다。유모나 식모나 지각업는 젊은이에게 맛기지 마시고 꼭 어머니가 손소하시는 것이 조흔데 손수 못 하실 경우에는 적어도 여페서 감시를 하서야 합니다。

식후에먹을만한 "빠나나"요리

바나나의영양가치는

蛋白	一、六
脂肪	〇、六
澱粉	五、〇
糖分	一五、〇

이상이외에 수분과 린산석회(燐酸石灰)와 비타민에이、씨、이를포함햇고 또바나나하나는 계란한개반에상당한카로리ー를가저 상당히 자양분이잇는실과입니다。어린애들에게먹이면 소화가잘 안되고하지만 과식하지안코 속살이상하지 안흔것이라면 그대로먹여도조코 맛단요리를해서먹어도 조흡니다。

푸룻쓰펀취

사탕을 녹여가지고 서늘하게해둡니다。그다음에 바나나를주장삼고 거기에 사과파인애풀、딸기등속의 자기석성에맛는실과를 쓰러서 유리항에 담은다음 거기에다가 먼저맨드러둔 사탕국인것을 붓습니다。그리고는또포도주약간을붓고 대여섯시간 그대로두엇다가 먹습니다。

바나나살라다

바나나는 껍질을 벗기고무썰드시 엷게썹니다。거기에다 『마요네이스쏘ー스』를처서 접시에담습니다。그리고는 파ー랍파세리 한가지를 켜서 내놋는데 어린애기들이 퍽조와합니다。

바나나밀크

바나나를 썰어 접시에담고 딸기우유처럼 우유와사탕을처서 먹습니다。

우유감정법

요사이는 영양가치가 풍부한 우유값을먹는사람이만흡니다 첫재 차집에서나 식당에서말할것도업거니와 집안에서라도 아침저녁으로 이것을먹는사람이 만습니다。우유가운데는 그종류가 한두가지가안이며 품질의호불호도 얼른판단하기어렵습니다。

이것을 간단히 구별하는데는 컵에물을담고 그속에 우유를세네방울 떠러트리면 영양분이적고 협하며 전분(澱粉)이 석겨잇는것은 곤물에 석겨저서 히읍스레하게 흐려지나 기름기가만코 우유품질이조흔것은 풀리지안코 깔아안습니다。

화초는옴길사록 조흔꼿치핀다

화초바테 손질할때가되엿습니다 화초가운데는 옴겨시므는것을 실허하는것과 질겨하는것두종류가잇습니다 금붕어꼿 아스타ー 지니야 베코니야가튼것은 튼튼한 화초이기때문에 한두번 모종으로 옴겨심엇다가 나종에 꼿출피게할때 아조제자리에 옴겨주면 반드시 조흔꼿치피고잘 죽지안습니다 옴겨심을자리는모종자리와가티 흙을 여섯치가량 기피로 갈고 흙을 가늘게 부시며 그우에 채로친흙이나 나무입사귀 썩은흙과 모래를 섞거서 두치가량 북은다음 심어야합니다 사이는 두세치식떼여두는것이 조흡니다 옴겨심을때는 뿌리가 잘바지지안토록 그 전보다 더깁게심을필요가 잇습니다 어려케하야 오륙일간은집호로 열빵을가리도록 떠띠두는 것이조흡니다 그러나 너무오래동안 떠띠두면 도로혀 모종을 약하게할염려가잇습니다。어려케하야 모종이다시 욱어지도록 자라거던 화단에옴겨 심으도록하십시요

長篇小說 찔레꼿【41】

金末峰作 金熊超畵

빗과어둠(十一)

『큰누님 말다려 언제나가섯서?』

정순은 억지로 우서보이려하엿스나 그의눈에서는 절절끌른듯한 더운눈물이 서너방울 영남의 머리우에 떠러젓다

무슨 까닭인지 몰오나 좌우간 어머니에게서 대단한꾸중을 드렷다는것만은 짐작하는 영길은

『선생님!』

하고 두팔로 정순의 치마를안는것이다 아이의어깨를 안은채 잠간동안서잇든 정순의눈에 문득 벽에걸린 민수의얼굴이 비치엿다

『민수씨!』

하고그는입속으로 부르짓고 벽으로가까히갓다

『민수씨!직업이란것이 이러케 어려운것이라는것은 인제야알엇서요……』

눈물에 어리운 정순의눈에는사진속에잇는 민수가 방금 그보기조케 끌라선 잇발을 다드러내노코 우스며

『그래내가 무어라고 그립디가?……아서요 울지마라요 내가잇는데 웨울어요 자 울지마러요』

하고 손을 내밀어 자기의어깨를 만지는듯하엿다

『민수씨! 민수씨! 당신은아시겟지요? 웨내가 조두취의 서제에를 드러갓는가를 네? 네?』

『알고말고 정순씨! 너무도고마워요 당신이 힘써주산때문에 토지경매는 연기가 되고 아버지도 여간기뻐하시지안는답니다 인제곳 살사람도 생기겟지요』

잠자코 한곳에 서잇는것이 실증이난 영길은

『선생님 가요옹?』

하고 정순의 팔을 자바땡기자 정순은 비로소 현실로 도라왓다 그는 손수건으로 눈물을씻고 민수의얼굴을 몃번이나 도라보고 나왓다

안방으로 드러간정순은 쥐를 노려보는 늙은고양이가튼 경애어머니 아프로가서 조심스럽게 꿀어안젓다

『그래 경애에게서 편지를 가저왓소?』

『……저ー조금전에 승마하러나가신모양이야요』

경애어머니는 고개를 끄덕끄덕하더니

『거짓말을 하려거든 좀더줄바르게 동이닷는 거즛말을 해야만 남이고지듯는 법이거든 하하하』

『저녁때 큰따님이 도라오시거든 무러보아주서요 네?』

『……알엇소 어서나가보? 끌치아퍼』

끌치를 잔뜩 찝흐리는 경애어머니의 얼굴에는 조금전에보든흥분도 사라지고 우울한피로가 거미줄가티 서리여 잇는것이다。정순은 터질듯이 답답한 가슴을안고 이러섯다

『홍 공연히 경애를 끌고들면 다될줄 알고 호호호』

하고 비웃는 경애어머니의 목소리가 기픈골속에서 울려나오는 괴물의 소리가티 정순의등에는 오삭소름이 끼첫다

그는 자기방으로 도라오면서 한시바삐 경애가 도라와주기를 맘으로 빌면서도 자기가 어제오후조두취를 만나본것만은 조금도 후회가 되지안헛다

민수를 위하여는 진실로 그는 몸도 불도 가리고 십지는안헛다

더욱이 경애어머니의 오해나 조롱쯤은 이를 악물고라도 참아가리라고 그는 자기맘에 굿게굿게결심을 하는것이다

벌서 열한시다 정순은 세면소로가서 얼굴을 씻고 아이들의방으로갓다

선생님을 기다리고 잇든 아이들은 서로다투어 정순의 치마에와서 매달렷다

피아노에마처 률동유희가 한차레지나간뒤 정순은 전과가티이야기를 시작하엿다。

『옛날에도 옛날 어느기픈산골에 오누이가 살엇데요』

막여기까지 이야기가 진행되엿슬때다。갑작이 상노아이가 고개를 쏙드리밀면서

『안선생님 전화 바드십시요 장거리전화에요 밀양서 왓습니다。』

정순은 민수에게서 온것이라고 직감하고 그는 바쁘게 전화실로 드러섯다。

『네네 저야요 정순이야요 네네 전보를 하라구요? 지점에다? 연기햇다구 네네 그럼 그러케 말슴을 하겟습니다。무어요? 간밤에 꿈을 보섯다구요? 무슨꿈요? 네네 그럼 편지로 해주서요 네 알겟서요』

벌서 일통화(一通話)의 시간이 지난모양으로 전화는 뚝끈첫다 밀양지점으로 토지경매의 연기가 됏다는 전보를 해달라는민수의 전화를바든 정순은 큰맘을먹고 ××은행으로 전화를걸엇다。

그러나 조두취는 아침에 잠간 다녀나가고 지금자리에 업다는것이다。정순은 방으로 도라와 만사를 안심하고 잇스라는뜻으로 민수에게 전보를 써가지고 상노아이에게 주라고 막복도로나오자그는 어멈과 마조첫다

『이것 마님께서 안선생님께 드리라고 그래요……그리고 저ー오늘안으로 짐을 차라고 그리시는데요 밋첫서요 밋첫서』

정순은 노ー란봉투를 죽ー찟고 속을 끄냇다

『반개월 월급』이라고 쓰인조이쪽과 십원자리지전두장 오원자리한장이 말똥말똥정순을 치어다보고잇다 정순은 저진손바닥으로 얼굴을 어루만지듯이 그는 얼마동안 눈아피 앗질 하여젓다

인형

저보다도 더큰 고양이가 와도 눈깜짝안코
건너쪽 벽만 바라보고
안진인형、인형 한테는
무서운것이 업나보다。
생그레 웃는 나츠로
잠도안자고 무엇을 생각하기만하는인형、
그래도 저이뻐하는 나를
생각하고 꿈에 보이고
시픈가보다。

(글쓴사람 방한주)

六月號 少年 一家一册

探偵小說 『少年』六月號부터 新連載!!
白假面 金來成
白白敎와한속?
鍾路한복판에나타난白假面! 姜博士를말에잡아실고三淸洞! 쪽으로 사라지자 自働車로 그뒤를쫏는 姜永吉、朴大準의두少年! 朝鮮서처음보는大探偵冒險小說!

새少年讀本
七百萬朝鮮少年에게 보내는先生의당부! 曺晩植
朝鮮少年은 누구나 한번 읽어야할 先生의 사랑에넘친 말슴! 읽어서 그대로 가르는 課外讀本!

☆少年知識 ★少年科學 ☆少年遊戲 ☆少年新聞 ☆少年畫報 ★少年作品

웃숑지안는그少年
★기특한少年들★ △馬海松 △李石薰 △蔡萬植 △李軒求 △金復鎭
六月유두이야기…金道泰
재미나는조선말…崔鉉培
童謠・李元壽 漫畫・鄭寬澈

健康讀本 鄭潤鎔
우선健康! 이것을읽으면 누구나 다튼튼해질수가잇다!

본받을外國少年 李克魯
世界各國을 두루두루 돌아오신 李克魯 先生의 보배로운 선물!

飛行家가되려면 李貞喜

小說 어머니찾어서 蔡萬植
집도업고 부모도업고 돈도업는 세상에 외로운 소년의 서울로 서울로 가진 고생을 다 겪는 少年小說!

長篇童話 웅철이의모험 朱耀燮
땅속나라 땅속나라에 들어간 웅철이가 어떠케 되나? 大冒險童話!

連載漫畫 코찡찡이 鄭靑羽

▲童謠作曲 누나얼굴…朴泰俊 作曲 尹石重 作謠
▲色刷漫畫 낙시질…吳澤基

★ 웃는門에 福이 드러온다 깔깔笑話大會

純情美談 백국새야기 李孝石

名作童話劇 샛별집 金圭銀★

猛獸잡기 大畫報
무시무시한 코끼리와 호랑이와 표범을 산채로 어떠케 잡나? 소름끼치는 大畫報! 鄭玄雄氏의 그림 少年六月號의 特輯畫報!

地球이야기 沈亨弼★
우리가 살고잇는 이地球는 어떠케 생긴물건인가? 재미스런 少年科學

장장이애기 장장이그림
幼稚園童話集(特輯)
▲도깨비집…朝陽幼稚園 金喜貞
▲호랑이고개…新明幼稚園 廉福仁
▲옥이와깜둥이…孔德幼稚園 都貞淑
▲세마리곰…延禧幼稚園 李氷玉

동무사귀기 大懸賞!
필통時計大懸賞

京城 朝鮮日報社出版部發行 振替京城 五八七八番
단十錢
全國書店에 잇다

學藝

文學의健康性과頹廢性 ⑤

金龍濟

最近鑛業者들이 黃金의鑛脈을 探堀하라고 狂奔하는 地帶에는 우리들의 손으로서 開拓할 人生的現實의 文學的鑛脈이 無盡藏이고 그의 새러운意味로서의 文學的黃金時代는 到來한듯하다 우리들

文學的鑛夫는 리알리즘이라는 쇠곡괭이로 그鑛脈의 豊富性을 파내일時期이며 前者『麥秋』와『길』等의 作品은 그의 實踐的收穫을 보여주는 證據가안인가。『젓』等의 作品을 淸算시킴은 實로 容易한 問題이다。

最近 우리文壇의 最大不幸의 한原因은 多數한 才能과情熱잇는 作家群을 가지고서도 그들의 眞實한 前途의 길을爲하야 自信과勇氣를 鼓舞鞭撻하야주는 科學的指導的文學評論家의 貧窮性이다。

近代的 文學雰圍氣에서 多年間生活하야온 나는 우리文學的現狀과 比較硏究할적에 그의技術的方面에 잇서서 多少의 遜色은잇슬지라도 그의根本的『實의問題』에 잇서서는 훨신더良心的이고 健康性을 具備하고잇다고 생각한다。이것은 實로 나에게는 巨大한發見이엿다。今日의 所謂東京文壇에 有名한푸로作家이니

進步的作家들의 大部分은 日常的으로 談笑하는先輩友人들이나 그들의殆半의 無氣力한 家庭的文學的生活은 實로可惜可歎한 點이적지안타。

우리朝鮮文學者들의 現在와前途는 벌서東京文壇에 追從할領域을 버서나서 우리들自身의이니시아티브로서 特殊한大陸的文學精神을 發揮할時代까지 成長된듯하다。이것은 決코小主觀的 感傷은안인것이다。우리文學史上에 當面한祝賀할 客觀的現實問題이다。우리들은勿論 東京文壇에서 活動하는것도 必要하고조흔일이다。그러나 더關心할것은 朝鮮文學의 眞實하고 偉大한發展을 爲해야 하겟다는것이 切實한 課題이다。

그리고 現今當面한 우리文壇에 重要한問題는 휴맨이즘을리알리즘創作方法으로서 文藝思潮까지 發展시키라는 問題이다。다음에는 散文世界에 잇서서의 感激性에찬 詩精神을 旺盛化시키라는 나의新提案이다。이

詩精神의 旺盛化는 所謂浪漫主義라는 思潮를發展的으로 解消시킬 最重한 實踐的契機가 될것이다。後者에잇서서는『散文精神과 詩精神』이라는 小論을 쓰기도 하얏스며『길』等에서는 벌서 實踐되고잇는바일가한다。前者에 잇서서는 最近白鐵君이 만네리즘的常識論으로 새로운問題인듯이 여기저기서 쓰고잇섯다。그러나 그는 倫今那邊不足의 領域을 버서나지 못하고잇다。危險性이 적지안타。

白鐵君은『昨年度 東京文壇에서는 旺盛하얏스나 우리文壇에서는 問題도되지안코잇다』는意味를 쓴듯이생각한다。그러나事實上東京文壇서는 휴맨이즘的作品은 한아도 出現지안햇다(푸로作品과는 別달리) 所謂 文學派의 小松淸等이 그들의 땃쇼的傾向으로서 多少日本化한 佛蘭西로서의 饒舌的濫發에 不過하얏스며 푸로側評論家들도 아직 具體的論說을 發展시키지안코(或은못하고)잇는 것이現狀이다。휴맨이즘의問題를 進步的文學思潮까지 發展시킬 唯一한

具體的方法은 勿論리알리즘의 發展의一面일것이다

白鐵은 爲先휴맨이즘의問題를 良心的으로 眞實히 實踐하라면 君自身이 暗黑的悲觀論으로서 擺脫하야 明朗하고 적극的인 휴맨이리의 洗濯을함으로써 即우리들의 리알의즘에서 再出發할 良心的勇氣를 切望한다。

最後로 今年度우리文壇에 아메말한意味로서의 大陸的文學精神을 養成키爲하야 指導的文學評論家의 出現을 바라며『麥秋』『길』에서 보여준文學的健康性을 强壯히 發展시켜주기를 多數한 作家들에게 囑望하야 마지안는다。(完)

漢詩募集

題 落花 押 春 (限六月五日)

美展無鑑査作 "붉은짜켓입은아해" 李鳳商氏作

美展短評(下)

【第二部】—西洋畵—

沈亨求

(五十九) 溫室의蘭—— 金源珍氏

明朗한色彩와 確實한 데상은 作圖의 健康性을 말하며 이 作家에게 期待를 갓게한다。다만 畵面上部에 條色입사와 白色背景이 눈에 띠인다。

(六〇) 閑庭(無鑑査)—— 李仁星氏

原色그대로의 赤色地面과 白衣와 靑色等의 草木이 腰色인 오-클(黃色)을 適當하게 配置하여 畵面을 安定시키엿스며 高潔한 朝鮮의情緖가 그의 素質을通하야 發揮하고잇다。

(六三) 少女像—— 嚴道萬氏

姿勢의 自由性이 不足하며 兩팔(腕)이 짤고 背景에 黃色이 눈설게 보인다。

(七三) 風景—— 權寧俊 氏

色彩가 濁함이 遺憾이다。畵趣가 豊富한 場所이다。

(七四) 鐵塔—— 羅燦根 氏

白色이 떠잇다만은 素朴한筆致로 純朴한 效果에는 觀者의마음이 끌린다。

(七五) 男兒—— 尹喜淳氏

對象物을 理智的으로 또하謙遜한態度로 觀察하야 表現에 若心追究한力作임을 기쁘게生覺한다。

(七九) 婦人像(無鑑査)—— 沈亨求氏

(八一) 赤色의집—— 韓定瑞氏

沈着한 觀察態度에 實意를表하나 色彩에豊富感이업슴으로 畵面에 貧血症을 느끼게한다。

(八二) 海邊(特選、總督賞)—— 沈亨求氏

(八四) 風景—— 徐 柏氏

굿굿한 筆致는 堅實한맛이잇스나 遠近的 色彩의變化와統一이不足하며 畵面右便에 形體的不安을 느낀다。

(八五) 아코-디온—— 鄭玄雄氏

이作家는 時間의餘裕가업슴에도不拘하고 恒常力作을보여주니 衷心으로 敬服하는바이며 可히 그의 豊富한素質을 엿볼수잇스나 背景關係로 會場效果에 損을當하고 잇는듯하다。

(九〇) 池魚—— 高錫氏

圖案的效果에成功한 興味만은 小品이다

(九四) 淸日—— 姜信圭氏

爽快한山水畵이다만은 近景이 弱하다

(九七) 靜物—— 金晶煥氏

畵面全體가右便으로 쏠리는感이잇다 小部分的토-ㄴ에全力을다하야 全體的形態를 輕視한關係로안다。

(一〇〇) 靑服—— 孫應星氏

모델을 沈着하게觀察하야 大膽한筆致로 作品하엿슴으로畵面에安定感이잇스니 기뻐하는바이다만은 銳敏한타치가잇기를바란다

(一〇三) 春—— 朴壽根氏

西洋의畵家 아스란을聯想시킨다만은人物이너무 畵面의中心에 存在한關係로安全感이不足하다

(一〇九) 丘上女人—— 崔根培氏

이作品에는 純全한寫實은不必要하겟으나 좀더物質感이잇기를바란다만은 興味잇는構想이다

(一一〇) 龍山風景—— 韓百由氏

遠筆이다만은 對象物의主客이漠然하야 觀者의마음을 끄으는맛이不足하다。

(一一三) 草上—— 李仁星氏

色彩의鮮明함은 近代味를맛보겟스며 洗練된線은 스마-트한興味를갓게하나 純朴性을일케될까念慮이며 이點에잇서서 (六〇)閑庭을조와한다。

(一一五) 風景—— 金晩炯氏

健在한作品이다 色彩의素朴한雅味가잇스며 調子의크기와기피와 量感이잇다。健全한作家로믿는다。

(一一六) 習作—— 金平國氏

데산의不充分함을 느낀다。

(一二六) 新綠—— 鄭敬德氏

構圖와畵面에나타나는 雰圍氣는新鮮의어여쁨을말하나 色彩의高尙한品이잇기를바람-。

(一二七) 溪流—— 朴成煥氏

畵面에나타나는灰色의 토-ㄴ은 溪流의 서늘하고 고요한 感情을 맛보게한다만은 色彩遠近에 變化가 不足함에따라 物質感이 不確實하다。

(一二八) 少女像—— 林水龍氏

透明에 가까울만치 明朗한 色彩는 조타만은 보다더 忠實한 態度로 모델을 追究觀察하는 態度가 旺盛하기를 願한다。

(一三三) 黑衣女—— 金仁承氏

整頓된 色彩와 調子는 觀者에게 平和의 情緖를 일으킨다。

(一三八) 二人—— 金晩炯氏

自由스러운 모델의그의 태포름은 近代味잇는 構想에 單純化된 色彩로서 보는者의 마음을 慰安한다。

(一三九) 輕裝—— 李鳳商氏

自信잇는 筆致를가지고 모델을 表現하는 態度는 贊成하는바이다만은 顔面으로부터 목(頸)미트로 나려오는 線이 不自然하며 이部分의 色彩가 濁함이 遺憾이다。

(一四〇) 故國의追想—— 宋政勳氏

練熟한 技巧는 업스나 할미꼿과 人物의 點在를 田園의 朴朴性을 느끼게한다

(四〇) 赤色자켓트의 子供(無鑑査)—— 李鳳商氏

모델을 追究觀察하는態度를 기뻐게生覺하게 純粹性잇는 堅實한作品으로본다만은 畵面全體에比하야 頭部가점 弱한듯하다。

(四六) 新井里風景—— 崔性淳氏

密한作品이나 場所의 範圍가 넓은대比하야 畵面에 表現된것이 效果的이못됨이 遺憾이다。(以上)

學生作品

入院·봄(二)

中專 金一休

꿈길속의看護婦

옷은 그 靑灰色 보다
진한 버들닙 빗갈이 낫지 안흘가
고깔 맵시가 예쁘다

바위틈 샘물속의 모래알이뇨
黃昏의 추녀끄테 꼬리를 떠는 흰 별이뇨
白金에 저즌 꿈길은 무지개보다 곱다

거름거름 마다 흰 蓮꼬치 생겨나고
달아래 百合이 아장아장 걸어오라
커-틴을 올려라
별이 녹아흐르는 포근한 봄밤이 잇나니

살프시 저저드는 향기러운 바람에
어둔 海底의 찬바위가 기름저도……

오직 힘쭘
하얀 령혼뿐。

『누구라고 부름니까?』(이것은 뒤에 알고보니 확실히 어림도 업는 서투른 수작이엇습니다) 『간호부라 부르지요、호호…』 自己네들의 姓名이나 身分을 바루알리지 안는것은 自身에 對한 一種의 神祕性을 남에게 보이러는 얄미운 마음도 되겟지마는 또한 어딘지 嘉尙타 할수잇는 美俗이라고도 부를수잇습니다。

그리고 나는 구태여 그아가씨들이 이곳으로나온 다른一面의動機를 考察하고 揭抉한 생각을 가지고싶지는 안습니다。그것은 확실히 얄밉고 고약한 賢明과 恰悧입니다。맥한번 집허보고 注射한대 노하주는 그순간의 心情『얼마나 아프서요』『藥을 잡수시지요』하는 그마음만에 갸륵과 감사를 느끼면 그만입니다

봄이오면 어째서 꼿이붉고버들니피 푸르나는 分析과 解說에서보다 아롱지는 금빗아지랑이와 은은한 꼿그늘에 따뜻한 햇살을 이마로 바드며 그個調의 實體까지도 意識되지안는渾然한 봄의 空間속에 포암겨보는 純粹한 世界에서 보다 봄의 價値를體驗하고 봄의 寶相을 靈異할수 잇기때문입니다。문득 느껴지는 가벼워진다리 고요한 기쁜마음에 헤어보아— 週日이가저온 기쁜 消息입니다 아무래도 病이란 이손님은 헤아릴수도업는 기피를가진 까닭모를 쓸쓸한 손님입니다。살틀한듯하면서도 외로운、多情한듯하면서도 殘忍한 쓸쓸한 손님입니다。밝은듯 어둡고、가까울듯 멀어지며、親할듯싶그러지는 異常한 손님입니다。그러나 이손님은 또한 贈示만흔 손님입니다。머리맛 床우에는 진달래와 카네숀과 푸리쟈가 잇습니다。有時로는 빠나나와 사과와黃金빗나는 蜜柑이 바구미와종이봉지에 쌔혀오고、有時로는 초코렛과 카라멜이 햇바닥우에서 녹아나리기도 합니다。또로푸스의 통은 비자 恒常 채워지고 수염이 길자 깍기고 머리맛과 몸은 기름에 저릿다고 冷溫水의摩擦과 빗질을 바닷습니다。

이것은 다 끈힘업시 차자와주는 동무들의 友情과 P누의님의 일틀한 愛情입니다。

生의 뿌리되는『쑬쑬』이란것은흙에서 피어나온 사랑의 꼿이요 귀한人情의 香氣입니다。

이것은 寶感입니다。寶感의世界는 거륵합니다。우리가 知의知보다 行의知를 欲求하고 또거기로 나아가기를 熱望함과가치 推理의 世界에서 寶感의世界로 들어 가려는것이 우리의 憧憬이요 欣求입니다。

『十二』의 公理보다 한손바닥의 사과한個와 또한손바닥의사과한個와를 벌려노코 그것을바라보고 그것을느끼고십습니다。

짧지안은 二十年의 歲月을그는 어떠케 病을 生活하고 病을 느끼엇는가? 나는 오부로모-푸의 病床記錄이 읽고십습니다。그의孤寂하엿슬 心境을함게느끼고 그의 親切하고 眞直한 마음에 포안기어보고 십습니다

窓밧게는 봄이 얼마나 늙엇는지 모르겟습니다 오늘도 파릉새는 개나리와 노랑나비의 消息을 물고왓습니다 床우의 진달래는 두어니피 떠러집니다

이리도 늙어가는 窓밧의봄은 못내 안타까이 여기는마음 그러면서 어딘고 살틀한듯 多情한듯 病室을 그냥 떠나지 못할건지 未練한마음 이러치 저러치도 안흔 曖昧한 마음은 오히려 安隱하게 하루이틀을 지내가는것입니다

丁丑四月 S病院에서

紙上顧問

【問】女性四月號李殷相氏筆『迎春辭』中에 李淸照夫人이『物是人非』라고하엿다하오니 무슨意味인가요 그리고結文에 至하여『物是人亦是』라고도하여스니 이兩意를 仔細히 下敎하여주시면 感謝하겟습니다 平北不知生

【答】『物是人非』란말은『自然은 올흔데 人事는그르다』는뜻입니다。그아래말은 거기따라서 解釋하십시오 (係)

【問】小說家 張赫宙氏와張德祚氏의 現今게시는 住所를下敎하여주십을바랍니다 市內D生

【答】張德祚舍村町二一〇ノ四一九 張赫宙氏東京市本鄕區須賀町一五番地올시다 (係)

【問】朝光三月號記載된 古物收集家로 張澤相、李漢福、李秉直、黃澳 以上四氏의 住所를……。相當한 古物을 가지고 右四氏에게가면 鑑定이나 評價、又는 買收하실까요? 沙里院欲知生

【答】李漢福氏 京城宮井町四〇 張澤相氏同水標町一四一 李秉直氏同益善町三四 黃澳氏 同養正高普校 以上인데 仔細한것은 直接問議하시여 (係)

新刊紹介

●監理會報 第五十六號(月二回) 發行所 京城府冷泉町三一 基督敎朝鮮監理會總理院 振替京城一八三七三番 定價一部五錢

●롱천검五月號 發行所 京城府堅志町八〇 롱천검社 振替京城二七〇〇番 定價十五錢

爆彈으로洪水擊退

지난 一月末부터二月初에걸처서 世界第一의 大河인 北米미시피河의 洪水때문에 流域五州에 亘한 損害一億五百萬弗이고 집을 일허바린자들이 約一百萬人이라고하는 慘事가 報導되엿다。그때문에『신시나치』에서는 石油탕크가 깨여저서『오하이오』州까지 一哩間에 百萬가론이라는 石油洪水가 생기고 또한 그것의 引火로 말미암아서 三十二個의 빌딩이 燒失되엿다。

이러케 河水의 汎濫이 甚하엿슴으로 미시시피河와 오하이오河와의 合流點에잇는 카이로가 危險에 瀕하엿다。

이러한 洪水를 防備하기爲해서 그河水의放水를目的으로 指定바든 低地가잇기는하나 洪水의 猛勢가 넘우나 甚해서 自然的放水를 기다릴수가 업슴으로 그應急對策으로 着想한것이 寫眞과가티 爆彈으로 堤防을 破決식히는것이다。

緊急處分大投賣斷行

◆辭典拾册 合本タダの一圓 分册は四册各十錢

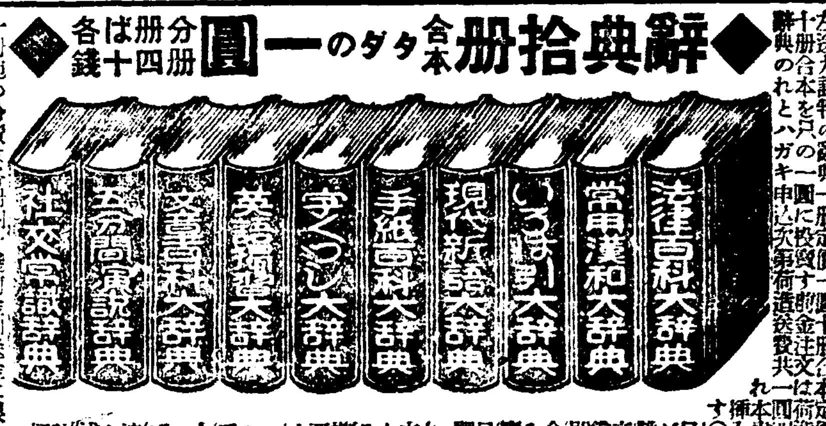

特別景品無代進呈 模範日記

發賣元 大阪市東淀川區西町 振替大阪五六〇一四番 現代出版社

◉手紙上手は一生の德! 手紙の事なら何んでも解る大評判手紙の本

特價一圓 現代出版社

一圓五十錢で教へた秘法盡く公開!

本內容目次の一部分

發賣元 大阪市東淀川區西町 振替大阪五六〇一四番 現代出版社

男女共に心得置くべき 諸礼法 婚礼式 世間百般 挨拶の仕方

此品五十錢相當 特價一圓 發賣元 大阪市東淀川區西町 振替大阪五六〇一四番 現代出版社

◆金儲

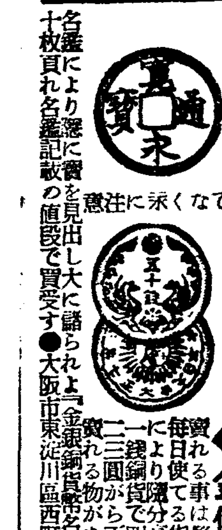

發賣元 現代出版社

たむし水虫いんきん ひふ病良藥 テームー水 (데-무水)

主効 음 균 쇠버즘 / 무좀 옴 / 태독 마란 / 땀띠 가려운데 / 부스럼 옷 / 어루렉이 습진 / 瘡蓋 부름 / 藥漆에올린대 / 벼룩、모기、막지、빈대 / 毒虫의刺傷皮脂漏 ×××

皮膚病良藥테-무水가 上記한皮膚諸病症에 가장 適當한藥이라고하는것은 全國的으로 그聲價가 높하가는때문이다 全國藥에서 第一만히 팔리는 皮膚病藥이라고하면 第一조흔 皮膚病藥이라고 解釋을하여도 無假할것이다 그럴것이皮膚病良藥테-무水는 從來의 皮膚病藥의 缺陷과 不滿足을업새고 가장 合理的으로 創製한까닭이다 夏季에는 皮膚病의 跋扈跳梁이極한 時機이다 皮膚病은 體內의 毒이 솟는것이라고하야 等閑히하면 큰일을맛게되니 一刻이라도 速히 皮膚病良藥테-무水로 治療를하여라

●特徵 쑤시지안코、압흐지안흐며、內攻치안으며、냄새가업고、더럽지안으며、또한黴菌을죽이고、毒을업새며、압흐고、가려운것을除去하고、用法簡單하야速히낫는다

데-무水 藥價 二十錢、三十錢、五十錢、一圓、二圓、(送料內地六錢)

全國到處藥店에서販賣한다 萬一品切인때는 代金을 添付하야發賣元으로 注文하면 即時送藥한다 (全國藥店에잇다)

發賣元 東京芝區田村町四丁目 電話芝一八七四番 振替東京六〇一〇〇番 東京藥院本店 / 大阪市赤十字病院前 電話天王寺三五五六番 振替大阪五〇八一八番 東京藥院支店

模造品이만흐니 테-무水라고指名하시오

毛はえ藥フミナイン

田中醫學博士가創製한 藥이니 毛根部에 殺菌與奮發毛誘成의 各作用을주어서 毛髮의發生을促進하고 그脫落及비듬을업새고 禿頭病、若禿薄毛拔毛髮不足한이는곳試用 五十錢、九十錢、一圓六十錢、三圓 全國藥店에잇다 詳細說明書는前東京藥院에申込하시는대로送呈함

淸爽한五月의 大氣를가슴에 한아름안고서!

婦人良藥

喜谷實母散 (희곡실모산)

産前産後에!

産前産後의母體를保護하고 衰弱한婦人의體質을生生한健康體로引導해준다

主効 産前産後 四季感氣 足腰厥冷 惡阻 月經不順 脚氣浮腫 經期腹痛 流産早産 帶下 頭痛眩暈 子宮病 히스테리ー

定價 一日分 二十錢 三日分 五十錢 七日分 一圓 十四日分 二圓 廿一日分 三圓五十錢

東京京橋 喜谷市郎右衛門商店

朝鮮聲樂硏究會總會光景

朝鮮聲硏定總

朝鮮聲樂硏究會에서는 지난五月二十日午後三時부터 益善町會館에서 第四回定期總會를열엇는데 會場은 女子會員들이絕對多數로出席하야 百花爛漫한가운데 後援會關係者들이 傍聽席을占領하고 議事가進行됨을따라 그저 拍手拍手뿐이더니 滿場一致로可決되엇다 여기한가지 團體名稱變更의件이 李東伯元老로부터 當場十五分에亘하야 理由를들처提議되자 이것을中心으로「音樂硏究會」냐「聲樂硏究會」냐의 探決이 問題를 이르켜서「音樂」과「聲樂」의學理的究明이 展開、이때는 傍聽席의 光頭黨들도 참을수업다는듯시 처끄레 불똥을날리며 意見을 述하앗다 이러케하야結局李東伯元老의 提案은 否決되고名稱은 그냥聲樂硏究會로 하기로可決-任員改選과 規約改正에서는 從來二十七名의 理事를 十一名으로 주리고 各責任者를 投票에 依하야 選擧하니 理事長金昌龍 常務理事丁貞烈 庶務理事金容承 會計理事丁南希外 男女理事가 被選되고 同다섯時에聲硏萬歲裡에 閉會하엿다

라디오

二十二日 (土曜)

◇午後六時 어린이新聞
◇同六時三〇分 初等國語講座 高橋平次郎
◇同七時三〇分 農村講座 田穀栽培의改良 金雄珏
◇同八時 漫談 夫婦外喜全集 黃材景
◇同八時三〇分 一、漢江水打鈴 二、닐리리야 三、도라지打鈴 四、노들江邊 五、興打鈴 六、밀양아리랑
◇同九時 女流散調와倂唱 林明月 細笛 姜鶴洙 短簫 崔壽成 一、散調 가、진양조 나、중모리 다、자진모리 二、倂唱 가、短歌 아서라世上事 나、唱劇調 赤壁歌、새打鈴 杖鼓 申快童 丁元燮

第一放送

◇午後零時五分 (城)二曲
◇同六時 (東)라디오
◇同六時二五分 (東)講演
◇同七時三〇分 (大)吹奏樂
◇同九時 (長)俚謠
◇同一〇時 (名)聲의佛法僧

二十三日 (日曜)

◇午後〇時五〇分 野球試合實況(國語)(京城)-京城球場으로부터中繼- 京城實業野球聯盟春季리-구戰(雨天順延)
◇同〇五〇分 未定(平壤)
◇同六時 하-모니카、와、아코-디온 一、하-모니카獨奏 가、마음의대장간 나、牧場의가을 다、少女의小夜曲 二、아코-디온獨奏 가、몰가行進曲 나、풀은하날 다、童謠組曲 『반달』『옵바생각』『휘파람』
◇同六時二五分 修養講話 立命 權相老
◇同七時三〇分 (平)妓生學校風景-平壤妓生學校로부터全國中繼-
◇同八時 一、달거리 二、小春香歌 三、執杖歌 鄭瓊善 金溱運
◇同八時三〇分 室內樂 弦樂四重奏曲 作品三、第五番…하이든作曲 第一樂章 프레스토 第二樂章 안단테·칸타빌레 第三樂章 메누엣트 第四樂章 스케르짠도 遞信絃樂四重奏團 第一바이올린 文學準 第二바이올린 金熙奉 비올라 大久保三男 첼로 高田進
◇同九時 唱劇調 一、短歌 鴻門宴 二、唱劇調 沈淸歌 朴初月
◇同一〇時 朝滿交換放送(朝鮮으로부터)-(京城、平壤) 라디오드라마 幸運 配役 金精九(自動車運轉手)……河一璟 順英(그 妻)……金蓮實 順卿(順英三姉)……康瑞子 用信助手……高大重 號手 池龍九 朴主事(附屬品商店主)……車日光 新聞記者……朴政遠 寫眞班其他多數 放送劇協會出演李慶效果陳文奭

第一放送

◇午後〇時五〇分 (東)野球
◇同六時 (東)歌劇
◇同七時五二分 (東)輕音樂
◇同八時二五分 (東)浪曲
◇同九時 (東)(物語)講談
◇同一〇時 (名)聲佛法僧

二十四日 (月曜)

◇午後零時五分 一、平壤念佛 二、자진念佛 三、寧邊歌 四、긴난봉가 五、자진난봉가 白牧丹 鄭鵬紅
◇同一時一五分 衛生講演 淸涼飮料에對하야 京城府 尹道元
◇同六時 朝鮮傳說童話-全國中繼- 淸流壁 岩崎千代子
◇同六時二五分 (東) 英語講座(三의七) A·F·토마스
◇同七時三〇分 常識講座 즐거운生活 本府社會教育課
◇同八時 (東) 피아노獨奏 一、론도形式의뮤젯트와탐불랑…라모-作曲 二、앙리、지르마르섹스 崔斗灝
◇同八時二五分 一、報念 二、六字백이 三、興打鈴 四、개고리打鈴 朴小香 曹弄仙
◇同八時五五分 連續野談(一) 無名의名人 庾秋岡

第一放送

◇午後〇時五分 (名)明淸樂
◇同六時 (城)物語
◇同六時二五分 (東)修養講座
◇同八時 (東)피아노獨奏
◇同八時三五分 라디오風景
◇同九時 (東)長唄

本社主催 將棋名手對局譜 (六)

漢 李在鳳 楚先手 全于石

◀第十五手圖▶

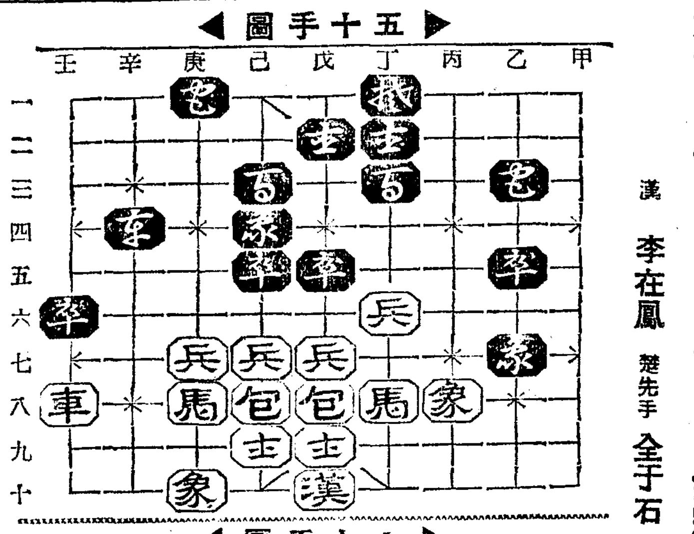

◀第十六手圖▶

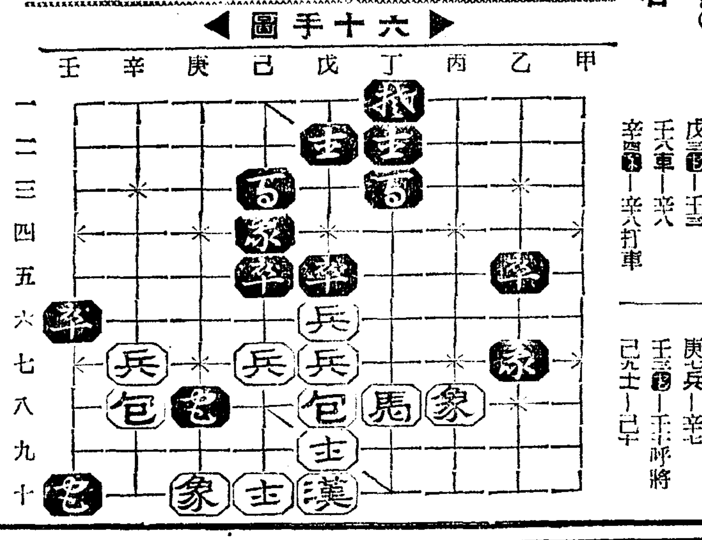

乙三包-戊三 丁六兵-戊六 壬六車-辛六 辛四卒-辛八打車
己八包-辛八打車 庚一包-庚八打馬 庚七兵-辛七 壬三卒-壬二呼將 己九士-己十

本社主催 圍棋對局譜 (1)

(互)(白) 盧史楚
(先)(黑) 丁奎春

● 一 巳의十七
○ 二 午의十四
● 三 丁의四
○ 四 丁의十六
● 五 巳의五
○ 六 寅의三
● 七 巳의三
○ 八 庚의三
● 九 丁의二
○ 十 寅의十七
● 十一 庚의十六
○ 十二 壬의十七
● 十三 丁의十四
○ 十四 丙의十二
● 十五 丁의十二
○ 十六 丁의十一

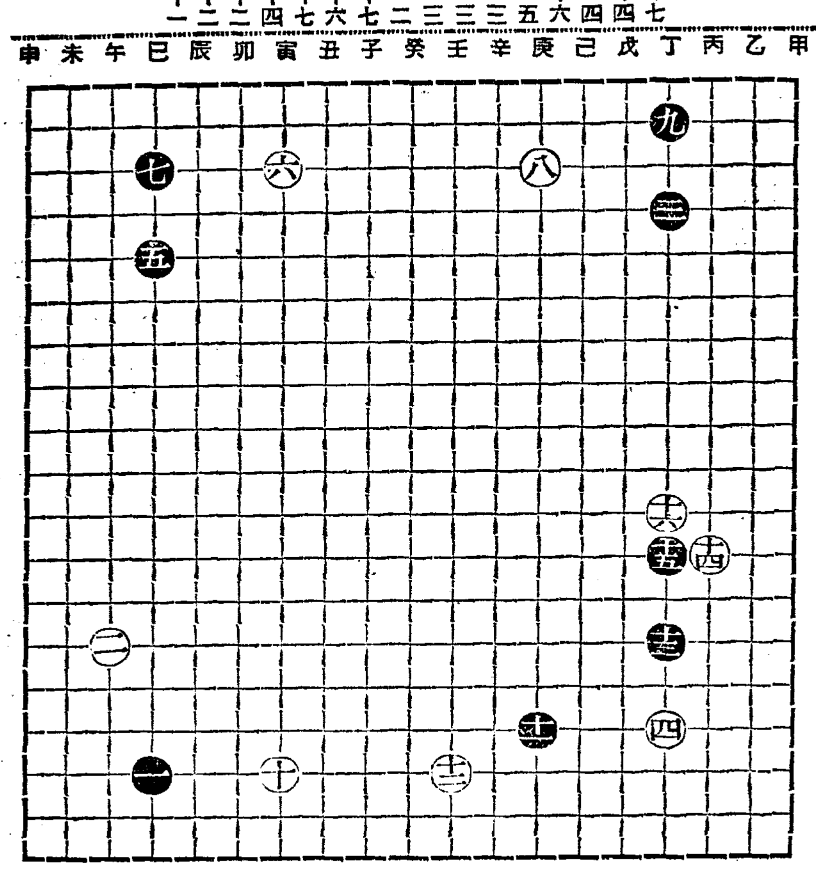

棊極文 觀戰記

黑이 巳의十七低目初付를 白이 午의十四目外對應은 似乖正體나 其規不一인족 第觀進展方策이요 黑巳의五를 白이 寅의三瀾步는 亦是法外로 看做된다 黑이 巳의三으로應하고 白庚의三을 黑이 丁의二로應하니 黑의耳角完保가 分明함으로 現今實利는 黑에게多大함을 推想하노라

SMモーター サイレン 在庫豊富
森協電機製作所 大阪市東區上本町一ノ廿一 電話東四五三二番

印刷物經濟化!
太陽卓上石版印刷器 事務에商業에教育에社交에理想的인本器推奬
이것이다! 마음대로宣傳印刷物이印刷된다 特約店急募
(型錄進呈) 大阪市日本橋四丁目 太陽商會 電話一五三三戎

NINE 高級ナイン萬年筆 製造直賣 カタログ進呈
大阪市南區松屋町四九 ナイン萬年筆製造本舖 古村製作所 電話東七三四二番 振替大阪五四七七八番

食料玩具 小物玩具 卸問屋
製造元發賣 大阪市東區淸水谷西之町 筑紫屋商店 (商報進呈) 振替大阪六七二五九番

蓄音器 各社レコード 卸專問
大阪市東區淸水谷西町 小林蓄音器製作所 附屬品一式 電話東四六五九九 (型錄四錢呈要ス)

朝鮮向漁網全般 國旗印綿糸 末廣印テープ ツメ印綿糸
漁業用具製造卸直賣 大阪市西區靭南通五丁目 成尾商店 電話土佐堀二〇四一番

圍碁 通信教授デ必ズ超上達ス 內容見本贈呈他ニ無類 大阪天王寺 五段 山口賛石

殺菌剤がムシ歯を防ぐ

効力が強大でしかも無害

齒磨의 効力의 優劣은 殺菌劑의 如何에달리엿다……고한다 其點、配合의殺菌劑를 明示한 구라부齒磨는 責任잇는 良心的齒磨라고할수잇다 朝夕으로 常用하시오 專賣特許의 强力殺菌劑 구로-루·가루바구로-루及 요-도치모-루가 特히 齒牙를 파먹는 黴菌을 迅速하게 死滅淸掃함으로 虫齒가든것은 未然에防止된다 또한 이殺菌劑는 强力、殺菌力이잇슴에도不拘하고 無毒無害한 折紙付임으로 絕對安心이다

歯は白く強く美しくなる

구라부齒磨는 健康上에조타고 一流齒科醫師들이 一齊히 賞讚하여주섯슴은 勿論이며또美容界의 諸權威가 美容上見地에서 非常히 優良한齒磨라고 推賞을하여주섯다 이事實은 구라부齒磨를常用하면 漸漸齒牙는 희고 곱게되며 素質한 漂白劑와가티 齒牙의琺瑯質을 傷하게한다든지 齒牙를 아프지안케하는까닭이다

お子達からすゝんで用ふ

虫齒는 어렷슬때에 第一생기기쉬운것이다 三四세때부터 父母들은 깁히 注意를하야 朝夕으로 齒牙를 닥거주는것이 父母로서의 義務라 하겟다 그럼대 조코실흔것을 가리기잘하는 아해들은 어롤 잘 안닥글려고하나 芳香이조코 口腔을刺戟하지안는 優秀한 구라부齒磨면은 아해들은 조화라고 齒牙를 닥그려고한다 齒磨는 藥用專賣特許인 구라부齒磨를 定해두고쓰시오

虫齒에注意

虫齒는 잇새에끼인것이 腐敗하야 一種의 乳酸이發生하야 齒牙를 保守하는 琺瑯質을 파먹는까닭이다 따라서 殺菌淸掃効力이 强한구라부齒磨와 튼튼하고 齒牙를구석구석이淸掃하는구라부齒솔을 쓸것이무엇보다第一緊要하다

煉……十五전·二十五錢·三〇전·四十六전 半煉……十六전

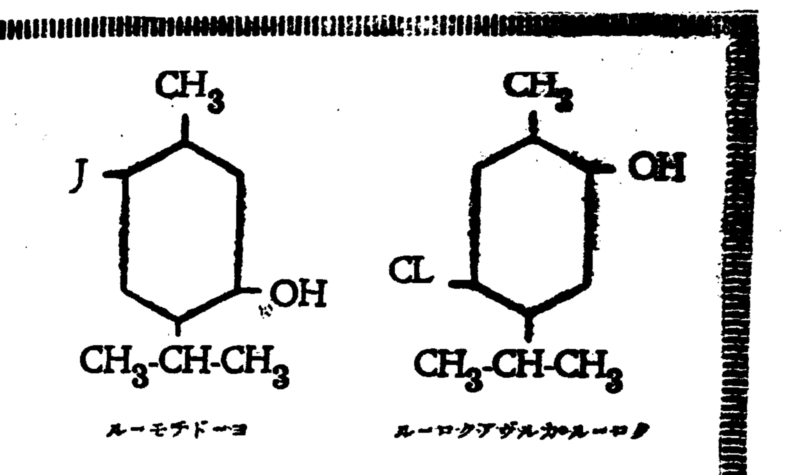

藥用クラブ齒磨の この殺菌淸掃効力

● 구로-루·가루바구로-루는 淡黃色透明의 結晶、요-도치모-루는 無色透明의 結晶 어느것이나 强大한殺菌力과 防腐力이잇서 何等의 副作用도 업스며全혀 無毒性임을 學界에서 證明하엿다

● 구로-루·가루바구로-루는 三萬二千倍 乃至 四萬倍의液으로 ヂフテリア菌을 死滅하고 또 一萬倍 乃至 二萬倍의 液으로 化膿性 連鎖狀球菌及 大腸菌을 死滅식힌다

● 요-도치모-루는 殺菌劑 치모-루에다가 요-드의性能을 應用한것이니 一層强大한 殺菌力을 가지고잇서 七萬倍의液으로 チブス菌을 死滅식히고 全然 副作用이업다

CT-31

專賣特許の殺菌剤「クロールカルヴァクロール」及「ヨードチモール」を配合

藥用 クラブ齒磨 구라부

輸城平野에 水層發見 工業用水問題解決
水質硬度가工業用에最適해 水道計畫案도抛棄

【淸津】조선에 올돌가는 공장지대(工場地帶)로 탄생할 輸城平野에 잇는 청진에 공장용수(工場用水)가 과연 얼마나잇슬가하는것은 크다란의문에 속하야왓섯다 이에부당국에서는 예산이십오만원으로 공장용수전용수도(專用水道)를 만들고저 이미수성철교(輸城鐵橋)우편에다 저수지(貯水池)까지 물색하든중 뜻밧게발견되엿것은 저수지가튼것을 만들지안트라도 지하에는 얼마든지 용수가 잠겨잇다는것이다 즉 어는 얼마전에 일방공장(日紡工場)부지안에서 시험한 결과 지하백여척되는 곳에는 수층(水層)칠십오척 이라는굴팔만한 수량이 수성평야(輸城平野)바닥에 깔려잇다는것을 알게되고 동시에 용수로서는 가장리상적인 경도(硬度)까지 가젓다는것이 알려젓다 더욱 놀랄만한사실은 질너 복(뽈)링는꺽에서 하로동안에 소사나오는 용수량(湧水量)이 무려 팔천립방미돌(立方米)에 달하야 현재필요로하는 공장용수오천오백립방미돌을 채우고도 여유가잇다는것이다 이에부당국에서는 작야하야계획중의 수도안을 중지하고 계획변경을 신청하고 잇든바 총독부당국에서도 절대지지를 어듬으로 당초계획을 포기하고 대신 공장지대안에"뽈링"을 박어 용출하는지하수(地下水)를그대로휴-므관(管)으로 각공장에 배급하도록하리라는바 이리함으로써 경비는 약십일만원의 절약을 보리라하야 공도청진(工都淸津)은한층빗나고 잇다한다

淸津、城津、雄基…三港 港灣擴張案採擇
名古屋서열린港灣協會에서 採擇同時政府에急速實現을建議할터

【淸津】지난십일일부터 어들동안 명고옥(名古屋)에서열린 항만협회제십회총회(港灣協會第十回總會)는 한국에서청진(淸津)을 밀두로 성진(城津)、웅기(雄基)의 세항구의대표자가 참석하야 각기지방의 현안을가지고 결의채택을 밧고저 제안(提案)이잇섯슴으로 그결과가 주목되든차 어느거나 전부가 만장일치로가결을보아 건의안(建議案)으로채택을 보게되엿다한다

청진항의 당면한 실정에비추어 청진상공회의소(淸津商工會議所)에서는 일천오백만원정도로 항만확충안을 가지고 수도부회두(水島副會頭)가 성진항에서는 상공회의소부회두 검홍섭(金弘燮)씨가 그리고웅기항에서도상공회의소 광영(光永)씨가 각각항만의 확충에대한 제안을 제출하고 동북만주(東北滿洲)와 북조선(北朝鮮)의 특수성을 력설한다음 량해를 구한결과 목적을 모도달하얏다는데 각지의 제안은 다음과갓다한다

一、淸津港의現勢及將來에鑑하야 急速한築港擴張을 政府에建議하는件(淸津商議)

一、城津港修築工事年度繰上及第二期計劃促進을 當局에建議하는件(城津商工會)

一、雄基港漁港設備를 可及的速히實現하도록 政府에建議하는件(雄基商工會)

咸、平兩道民宿望의 咸中線實測開始
技術員十六名의動員으로

【咸興】함남주민의 경제적 동맥인 함중선(咸中線)의 부설요망은 함남 평북량도 사십만관계주민들이 한가지로 열망하야오든것인데 이번 철도국의 기술자가 직접 예정선로의 실지측량과 호만(湖灣)배후의 자원(資源)등을 조사하기로 결정되엿다 즉 함중선의 예정선로의 실지대는 철도국 추원(荻原)기수일행 십륙명으로 편성하야십일일부터 칠십오일동안 즉 칠월이십사일까지 장진군 상남면천의수리(長津郡上南面天宜水里)까지사이를 상세하게 조사하기로 되엿스며 홍남의 자원조사는 이것을 마친뒤에 다시 기술원을 파견하기로 되엿다는데 하여튼 이번의 실지측량으로 인하야 실현의기운이 농후하게되엿다고한다

八個月役言渡
橫領한重役에게

【晉州】진주읍 수정정(水晶町)이백삼십구번지 김삼룡(金三龍)(三二)에대한 업무상횡령(業務上橫領)사건의 판결은 이십일일진주법원지청 이등(伊藤)재판장으로부터 징역팔개월(미결통산 륙십일)의 언도가 잇섯는데 그범죄사실을 보건대 전기 김삼룡은 소화십일년 삼월 진주읍본정(本町)에 료리업 건흥관(建興館)이 창립되자 상무취체역에 취임하여 그창립사무에 종사중

少年들로組織된 五人組竊盜團
伊川署에打盡

【伊川】피기도전 꼿봉오리와가튼 어린소년다섯명이 한단이되야 죄가무엇인지도 분간키어려운 십세된 나이에 절도죄로서 범망에걸니여 경관에게준렴한 취조를 밧고잇는 거리의『깽』소년절도단이잇다――이천군 이천면향교리(伊川郡伊川面鄕校里)유해준(尹海俊)(*)외 네명은 일찍이 보교졸업하고 가정도상당한집 자제들로서 부모의 어독을 속이고 사회의 눈을피하야 탈선된행동을 감금하던중업마전부터 절도의행각으로 거리로 도라다니며 좃치못한 버릇이 점점자라나 작년에도 경찰에붓들리엿다가 훈계방면되엿든 사실이 잇슴에도 불구하고 제버릇 개주지못하는격으로 다시금 지난이월부터 이천군농회에서 보관하야두엇든 밀랍(蜜蠟)이백사십오원가치의 물품을 절취하야 시장에 매매한대금으로 술도사먹고 과자등속을 사서먹다가 필경탄로되어 지난 십오일에 이천서원에게 체포 되엿던 인바 금후 부형들의 태도와아동들의 개준여하는 실로 사회교화상 중대한 문제이니 만치일반이 주목하는바 이며 취조하는 경관들도 그변령과 장래에 기피 동정하야 생각중이라고 하는데 일반자녀를 둔가정에서는주의할필요가만타고한다

北朝鮮蹴球戰盛況

【永興】함남영흥군 마장체육회(永興郡馬場體育會)주최 본보마장분국후원의 제일회 북조선축구대회는 예정보다 하로를늣게 지난십륙일오전십일시부터 마장시민운동장에서 개최되여 대회장고성덕(高性德)씨의식사축사이잇슨후 주심김원국(金元國)씨외 지회로써 경기가 개전되엿는대청소년참가십칠단체로 대성황을이루엇다

無勢하든明太價 一躍三割이昂騰
靑魚凶과三南의農形樂觀으로 消費量이漸次增加

【咸興】칠만태(駄)의『스톡』으로 관계어민은 물론하고 함남 경제계에도중대한 영향을주고잇든 명태어(明太魚)는 약이주일전부터는 그가격이 점점올라가고 잇드니 요즈음에와서는 일태에 평균사십오원 전보다도 약삼할가량의조흔 갑슬보이며 또한소비(消費)도격증하야 공황중의 어민들도겨우수미(愁眉)를펴게되얏다 가격이 등귀한원인은 남조선(南朝鮮)의 맥작호황(好況)원산이남(元山以南)의 청어(鯖魚)의흉어등이그주요원인이대 아직도아프로 가격이 올을것갓다한다

長城支局後援의 全朝鮮弓術戰 大盛況裡終幕

【長城】기보=전남장성 백양사(全南長城白羊寺)의 관불식(灌佛式)과 석존탄생기념식(釋尊誕記念式)을 리용하야 그곳 백양관(白羊館)주최와 본보장성지국후원으로 지난십팔일 오전십시에 회장국채웅(鞠採雄)씨의 개회사를비롯하야 전조선 궁술대회는 열리여 삼일간 대성황리에 맛친바 일등의영예관은전주의 남(男)백남국(白南國)목포(木浦)의 여(女)김춘당(金春堂)량씨에게로 갓스며 그외는 다음과갓다고한다

一等 兵營朴潤玉 求禮 鄭芳彦
二等 麗水李芳憲 泗川 黃南湖
三等 麗水申陽根 外四等四人 五等五人 六等六人

三國時代의 "끄마"佛像
우리손에된것中엔天下一 安東邑玉洞서發掘

時價二萬圓짜리 ¥20000 ¥20000 ¥20000 ¥20000

【大邱】요사이 경북안동읍(慶北安東邑)에서일천사백년전 삼국시대(三國時代)의 불상(佛像)하나가 발굴되엿다 안동읍옥동(安東邑玉洞)철도관사공사중 땅속에서 노피가네치오푼가량되는 여의륜관음상(如意輪觀音像)한개를발굴하엿는데 도금(鍍金)한곳이 몃군데 버겨젓스나금빗치아직도찬란하다 그런데 이와가튼여의륜관음상은총독부박물관과리왕직박물관에 각각하나식보존되여잇스나 출처가분명치아니하므로 중국방면에서 건너온것이라고막연하게 추정하고잇든바이번 경북선산군개녕면(慶北善山郡開寧面)에서 하나가발굴된이래로 조선에서만든것이란사실이 판명되엿섯는데이번발굴품으로 더욱고고학상확증을보게 되엿다라한다。 그리고년대는 일천사백년전 삼국시대의것으로아조귀중한국보가될것이라한다。

그런데 이십일일 불상감정의권위자로 일홈이 노픈 대구녀고보교장(大邱女高普校長) 백신수길(白神壽吉)씨가 감정한결과조선에잇서불상중에는 제일오래된것으로 일천삼백년전 삼국시대에 조각된것이라한다。 그리고 조각에잇서 립체적예술(立體的藝術)의 표현(表現)이강한점、반가상(半跏像)인것、손상이 조곰도업는것、나온곳이 명승지인것 이런점등을 참작하야 현재조선에잇는 관음상중에서 물재가는 국보적작품이라고 종명이되는동시 현재 시가로만도 적어도 이만원가량된다고한다(寫眞은 安東에서 發掘한 觀音像)

가면쪼껴오건만
이번엔四十名의大密航群이 "金剛丸"으로또쪼껴돌려와

【釜山】일본내지도항취체가엄중하야짐을 따라 밀항자가 끄리를 물고 날로증가되고잇스며 또일본내지로부터 밀항자송환자도 상당히 만흠으로 경찰당국에서는 밀항자취체에 두통을 알코잇는중 다시지난이십일일오전여섯시 삼십분 부산에입항한 관부련락선 금강환(金剛丸)에는 하관경찰서로 부터밀항자 사십명을 송환하야왓는데 그들의 대부분은 경북각지에서 일본내지에 도항하고자부산에 와다가 도항증명서를 엇지못하야 두통을알코잇든중 지난십칠일밤에 밀항"뿌로-커"들에게 유인되여 수수료로 매인십오원식을 지불한후 부외해운대(府外海雲臺)해안에서 발동선을타고서 하관뒤산해안에 도착하야 상륙하려다가 당지경찰서원에게발견되여 그와가티송환된것이라한다

馬山殺人强盜에 死刑을求刑

【大邱】마산살인강도사건의피고 ▲咸陽郡水東面花山里 林昌業(三○)은 마산지청에서일심에무기징역을밧고 불복공소하야 일건서류와함께 대구복심에회부되여 추전(秋田)재판장의담임으로 기록을심리중이든바 이십일일오후한시부터 대구복심법원제삼호법정에서 추전재판장주심 좌등(佐藤)검사의관여미테 개정하고 재판장의심리가끗난다음 립회검사로부터 피고에대하야 사형을구형하엿는데 사건의내용은 작년이월이십사일오전두시반경 마산부오동동(馬山府午東洞)이십어번지 곡물상(穀物商) 구본현(具本鉉)의창고에서 밀양군상남면례성리(密陽郡上南面禮成里)에사는 량동이(梁東伊)(*)를살해하고 현대안에든 현금십원칠전을 강탈한사실이라한다

統營에瀆職事件
前郡會計가公金七百圓橫領 發覺되여警察에被檢

【統營】통영군청에 전회계로잇든중전태사랑(中田太四郞)가명-은 그군청의공금칠백팔십여원을 소비한사실이 발각되여곳 면직시키는동시 극비밀리에 소비액을 변상하도록 주선하고잇든중 이사실이 맛침통영경찰서에 탐지한바되여 전기중전을곳 류치시키는동시 엄중히 취조중이다

白川支局後援의 全朝鮮弓術會

【白川】백천온정운무정주최와본보백천지국후원으로 오는이십팔、이십구、삼십일 삼일간 제일회전조선 남녀궁술 대회를개최키로되여 방금준비에 대분망중이라는바 백천온천에서 처음되는사업인만큼 인기는 벌서부터 대비등하야 대성황을 예기하며 벌서전선각지를 통하야관광을겸한 무사들의 다수참가가 예상되여 백천온천 초유의대성황이예기된다한다

大邱鍾紡에 嬰兒壓殺屍

【大邱】대구종방공사장에서 영아사체가 발각되엿다ー이십일오후세시쯤에 대구금정(錦町)이정목 종방공사장에서 갓난애의사체를 일하든인부가 발견하고대구서에알리여 검시한결과 나흔지 일주일가량되는 남아로죽은지는 열시간가량되는동시 압살로 판명되여 방금범인을수사중이다

隣人三名을殺傷
丈人에게꾸중듯고 平壤法院서死刑求刑

【平壤】강동군고천면삼성리(江東郡高泉面三成里) 주춘빈(朱春彬)(三二)에관한살인、살인미수공판은 십구일 오후평양지방법원에서 복포(福浦)재판장심리 대원(大原)도광(稻光)량판사배석、송강(松岡)검사립회로 개정되여 심리를 필하고 립회검사는 사형(死刑)을구형하엿는데 판결기일은 이십오일이다 피고는동리 조학수(趙學洙)의 데릴사위로 드러가 농사를짓고잇든터로 금년 이월이십사일자 전거세를 납입코저 처가의 소유림에 드려가 나무삼십사주를 짤너 일원오십전에 파렷든바 조학수는 한경순(韓景淳)에게서드르니 나무를짤너 상원에 파랏다고하는데 괫심한놈이다 당장내집에서 나아가지안흐면 죽이고만다는 책망을밧자 한경순을 원망하여 일가족을 죽이고저삼월이십팔일저녁에 한경순의집에 침입하여 곤봉으로 한경순의머리를때려서 빈사의중상을 가한외에 한경순의 딸 한태종(韓泰鍾)(二)과 그의 부친조씨(趙氏)(八)를죽사케한것이라한다

저까락殺人

【平壤】십팔일오후령시경 평양부내 서성리(西城里)명대용(明大用)(二○)은 평안(平安)고무공장직공김인찬(金仁贊)(二二)외세명과 그동리 철도선로지이 등정문륙(藤井文六)의집에서 술을마시든동 사소한 언쟁끗헤 김인찬은 예리한 저까락으로 명대용의 외인편눈을 힘것찔러 피해자는 이것이 원인으로 이십일오후다섯시경에 죽어버렷스므로평양서에서는 가해자를 인치취조중이라한다

屍體둘만僅發見
남어지二十一名은? 務安"땜마"顚覆事件後報

【木浦】지난구일무안군 압해면(務安郡押海面)에서『땜마』가전복되야 이십삼명이 행방불명이되엿다 함은기보한바이너와 목포서에서는 경비선『금강환』과『작찬』(金剛丸鵲丸)이련일활동하야 극력수사하고잇는중 지난십일일 사체하나가 동해안에서 발견되고 또지난십삼일 이로면눌도해안(二老面訥島)에서 리길호의처 장춘금(李吉浩妻張春今)(*)의사체가 발견되엿슬뿐으로 남어지 이십일명의 시체는아직 발견되지안하서 목하맹렬히 수사를계속하고잇다고한다

地方人事

▲京城延禧專門學校滿洲修學旅行團一行三十九名은 姜樂遠 金正鎰兩氏引率下에 吉林見學次 本社吉林支局來訪

▲宋貞根氏(前鎭南浦碑石里監理敎師) 江西邑敎會轉任人事次 本報鎭南浦支局來訪

▲金龍鎬氏(前榮州面長)退職人事次 本報榮州支局來訪

今日 廿三日
午前九時부터 公設運動場에서
全朝鮮自轉車大會

◇主催 平壤輪業會
◇後援 朝鮮日報社平壤支局

胃酸過多症에 ノルモザン錠 노루모잔
일곱의庫間 보다…… 든든한노루、모의뽑하나를!
武田發賣
製造元 携帶用의六錠入好評

軍手製造
이즌자리업는軍手 製造家募集
여은자리업는軍手 감친자리잇다 갑치지안엇다
京城府西大門町一八四番地 常盤商會京城支店
大邱府壽町三九番地 常盤商會大邱營業所
東京市神田區五軒町九番地 常盤商會本店
仁川府龍岡町(仁川驛前) 常盤商會仁川營業所

고구마순 甘藷苗 販賣 養成
定價表進呈함 開城南山町 興林農園本店 振京一五〇三七

001145
自動車運轉士 就職紹介所
京城武橋町二四 東洋運轉士紹介所 電本六五四九番

모양잇고 튼튼한 별표고무신
별표고무신
中央商工株式會社

創立三十五周年紀念
事業大擴張
內鮮男女社員大募集
一、固定月給外特別手當金이잇슴
一、生活安定親切指導함
希望하시는분은 履歷書添附하면 追後面會日通知함
大同生命保險株式會社 新幕出張所

地籍圖寫眞
京城公平町六三(鍾路和信橫) 東亞商會
振替京城五二六番 電光三六三番 主金敎昌

고초가루 실고초 製造都賣商
仁川花水町 天一製粉工場 主趙鎭泰
(價格及見本品請求次進呈)

高級ブラザーミシン代理店至急募集 國産鍵字號ミシン이多有이오나將來가有望하고品質이優良한高級ブラザーミシン을代理店契約하시오면成功에一步요ブラザーミシン은品質絶對로保證하며三十年後에라도고장이有하오면無料로交換해드립니다
ブラザーミシン黃海道支部 正日裁縫機商會 朝鮮兼二浦邑本町 (目錄進呈)

十時小型鉋機械
最新式 八谷式製麵機械
八谷工場新設計木工機械
製造直卸 (帶鋸機械製材用) 在庫豊富
溝堀兼用丸鋸機械
手廻用 甲號 乙號 丙號 動力掛 各種 在庫豊富
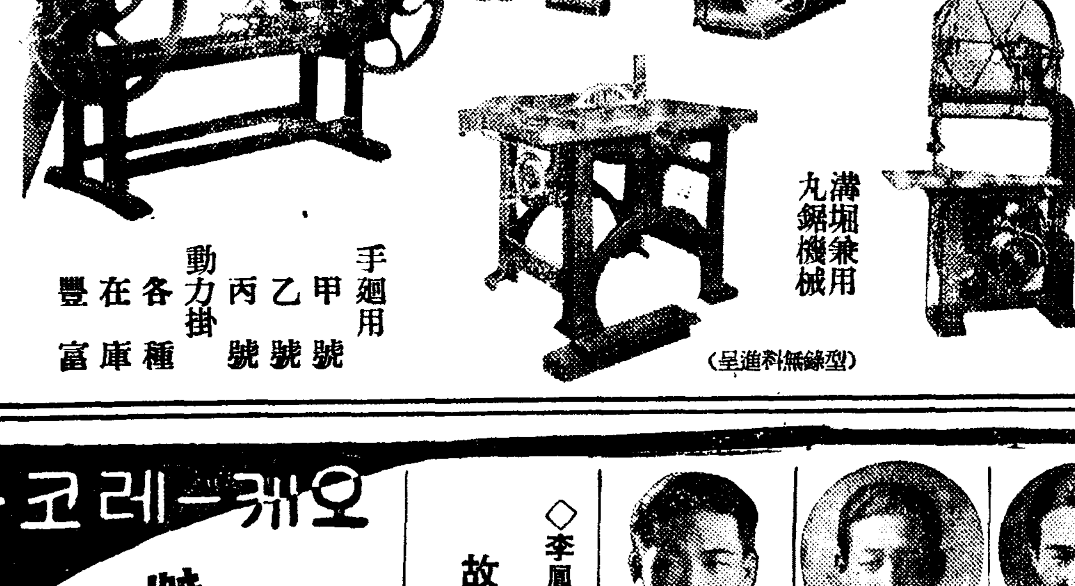
(型錄無料進呈)
製造直卸 【特約店募集】
朝鮮大邱府八雲町 八谷工場營業所 電話園一〇四七番 振替京城壹貳貳參七番 受信略號タイキウ·キカイハチヤ

當選謝禮
咸北吉州 李鍾燮

皮膚病に治退
가렵고醜한皮膚病이全身에퍼지기前에잘듯는「一二三」로治療해주십시요
「一二三」는압흐지안코쓰리지안어서理想的인皮膚病藥입니다
効主
定價 二十錢 三十錢 五十錢 一圓 二圓
HIFUMI 有名藥店에잇다
東京神田區明神下 一二三本舖 師岡天然堂 振替東京一二三七二番
一 二 三
NO.3
皮膚病退治の外用常備藥

오케-레코-드
名曲名唱의 꼿다발
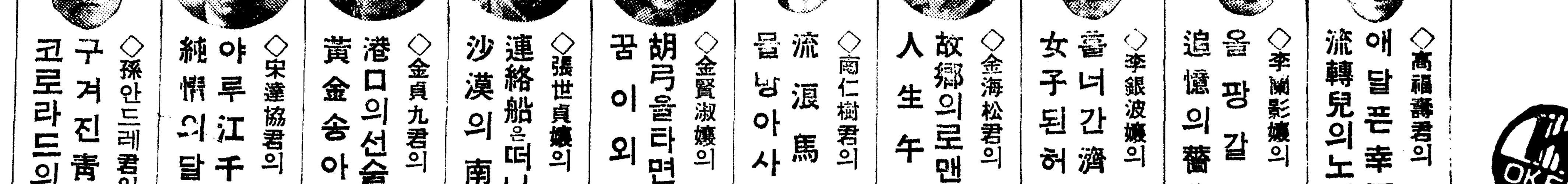
◇高福壽君의 애달픈幸福 (一九六二) 流轉兒의노래 (一九六四)
◇李蘭影孃의 울팡갈팡 (一九六三) 追憶의薔薇 (二〇〇〇)
◇李銀波孃의 울너간濟州 (一九八七) 女子된허물 (一九六二)
◇金海松君의 故鄕의로맨스 (一九六六) 人生午前 (一九七四)
◇南仁樹君의 流浪馬車 (一九八四) 물낭아사랑 (一九六一)
◇金賢淑孃의 胡弓을타면서 (一九六五) 꿈이외다 (二〇〇一)
◇張世貞孃의 連絡船은떠난다 (一九五九) 沙漠의南쪽 (一九八五)
◇金貞九君의 港口의선술집 (一九六〇) 黃金송아지 (一九九九)
◇宋達協君의 아루江千里 (一九五八) 純情의달밤 (一九九八)
◇孫안드레君의 구겨진靑春 (一九六七) 코로라드의달 (一九七七)
◇李鳳龍君의 故鄕은부론다 (一九六三)
傑作連發 躍進오케- OKEH

經濟解說 物價統制政策 ②

湖城藏相은『政府로서도 物價對策은 物資의 適合이 根本的問題라고 생각하고 豫算도 金額의 多寡뿐아니라 政府의 需要하는 物資의 多少와 國民의 物資需給關係로 必要가잇슴으로 十三年度豫算編成에는 다만金額의 豫算뿐아니라 物資需要豫測도 考慮하겟다』고말하얏고 臨時物價對策委員會設置理由는 如左히 述하엿다。

『近時日本의 物價는 世界的物價騰貴影響과 國內的原因이 相依하야 그 勝勢가 顯著함으로 그 勝勢를 放置할時는 國民生活不安을 釀成할것은 勿論이요 政府는 그豫算執行上 大困難에 逢着하게될것이다……』

×

當面의 物價統制의 要求는 如斯히 國民生活安定을 爲한것이 아니오 도리어 物價對策이어야할 生産力擴充을 爲한것이며 豫算施行과 編成을 爲한것이다。即 財政의 危機가 旣發公債百億突破라든가 當該年度의 赤字公債十億突破라든가 絶對數字上의 危機意味에서뿐아니라 豫算編成과 施行 即 財政自身의 成立과 運轉의 根本에 잇어서 다만 物價統制에 限치안코 統制의 强化를 要求하는 段階에 達한것과 財政인플레슌의 明白한 新段階로 進한것等이 그 實際的意味인것이다

×

이와 比較해볼때 過去에 잇서서 經驗한 物價統制는 極히 單純하고 素朴한 것이엇스니 왜그러냐하면 그것들은 財政과 必然的關聯도 업섯스며 最近의 統制라도 財政—公經濟가 今日가티 私經濟或은 國民經濟全般에 亘하야 比重이 重大하지는 안엇던것이다。過去에 經驗한 物價統制는 將來的偶然的으로서 其他의 經濟統制와의 機構的關聯이 업섯스며 統制者로서의 國家는 暴利資本을 個個히 위로부터 壓迫하얏섯스니 即 그것은 統制經濟以前이엇다。

過去의 物價抑制政策으로서 가장 顯著한 例는 大正六年의 暴利取締令이엇스니 이것은 大戰景氣에 依한 物價暴騰에 對處한것으로서 그 內容은 如左하엿다。

『急激한 市價의 變動을 誘起하고 暴利를 博할 手段으로서 左記商品의 買占、賣惜을 하고 또는 하고저하는者로 認할時는 農商務大臣은 期間을 定하야 그 行爲를 하지말나고 戒告하고 또 必要하다고 認할時는 同一物品賣買에 條件을 附함을 得하며 他人으로하여금 그 行爲를 하게하며 또하게하고저하는者도 가흠』

一、米穀、大豆 二、鐵 三、石炭 四、綿絲布 五、紙 六、染料 七、藥品 八、肥料

그러나 暴利取締令의 結果는 失敗이엇다。省令自身이 무엇으로서 暴利라는지 그規定이 업섯슴뿐아니라 罰則도 百圓以下의 罰金은 三個月以內의 懲役이엇슴으로 效果가 업섯든 모양이다。日本資本主義가 未曾有의 出超繁榮으로 通貨는 異常히 膨脹되고 投機는 旺盛、惡質의것으로서 要컨대 一般的物價騰貴의 必然性은 到底히 人爲的抑壓策으로서 阻止할수업섯고 도리어 省令으로 反動高를 激成하야 翌七年에는 有名한 米騷動이 勃發되엇다가 大正九年의 恐慌으로 物價가 大反落에 終止하엿다。

×

그다음으로는 例의 大震災直後의 暴利取締令이엇는데 大震災善後策으로서 九月一日即日成立한 山本內閣이 治安維持令 支拂延期令과 共히 發布한 緊急勅令으로서 法文의 內容은 大體大正六年의것과 갓고 다만 震災를 奇貨로하는 暴利를 取締하는것을 明記하엿다。前者의 法的缺陷에 鑑하야 이번에는 震災前三年乃至五年의 平均價格의 三〇%를 限度로하야 이것을 넘는 價格을 暴利라고 看做하고 罰則도 三千圓以下의 罰金或은 三年以下의 懲役이라고 顯著히 强化하엿다。이때에는 物價騰貴의 原因이 一時的偶然的이요 地域的으로도 局限되엿슴으로 相當한 效果가 잇서서 大正十五年三月로써 廢止되엿다。從하야 現在까지 남어잇는것은 大正六年의 暴利取締令이다。그리고 品目은 勅令發布와 同時에 省令으로 規定되며 如左히 一段擴充되고 日用生活必需品 復舊材料가 中心이되여 잇섯다。(게속)

中小商工金融의 損失補償制度
殖産、財務兩當局의意見對立
近間金融機關과懇談

最近金融情勢에 鑑하야 一般中小商工業者에게 對한 金融施設의 圓滑疏通을 計議함은 社會政策의 見地로보아도 緊急事임으로 總督府財務局에서는 殖産局과 步調를 가티하야 昨秋來愼重硏究를 繼續하고 잇는데 右에對한 殖産局의 意旨는 日本內地六大都市의施設狀況을 斟酌한 結果 中小商工業者에게 對하야서는 損失補償制度를 創設하야 金融의 圓滑과 救濟를 圖할것이라는 一方 財務局에서는 損失補償制度는 日本內地에서 期待할效果를 示치안코도 朝鮮中小商工業者는 日本內地와가티 訓練組織化되지안코 封建的으로 發展階級에잇는 朝鮮의 狀態에 對하야 金融業者가 損失補償에 依하드래도 安心하고 貸出할수업다고 主張하고잇서 近間兩者가 主體가되어 朝銀 殖銀 東拓等關係主腦者를 招致하야 懇談會를 開催하기로 되엇다한다

寸鐵

○鑛業警察法規制定에잇서서 民意를 드른다고 當業者들이 主張

○鑛夫를 너무 虐待치말라는 말은 아니겟지……

○原料繭이 今年도 不足하리라고

○養蠶을 一層獎勵할일

○例年 議題업기로有名한『銀行大會』가 今年도 開催되리라고

○『沈默은 金』이니 堅實第一主義의 銀行家들 宴會나하고 그만두엇던것도 無關이엇지만

○今年은 非常時局에 對處하야 討議할問題가 一、二에不止할듯

○日金融統制 日不動産投資抑壓及過度警戒의 惡影響等等

○그러나 지시것해야 土曜會時間 一時間繰上할으로 支지브지하겟 十常八九?

○中小商工金融損失補償制度에 財務局에서『時期尙早』라고 反對한다고

○目的이中小商工業救濟에 잇는限 國家損失은 犧牲하고 制度를 創設할수는 업슬가?

○六大都市와가티 實力이 생긴다면 損失補償의 必要가 적을것이 아닌가?

原料繭不足 依然未解消

前年以來 製絲業의 原料繭不足이 問題가되어왓는데 今年의 春繭은 掃立增加에 依하야 三分三厘의 收繭增大가 期待되지만 最近出繭期를 압두고 依然原料繭不足의念慮가 濃厚함으로 製絲協會에서도 對策을 講究코잇다한다 最近의 原料繭不足의 原因은 製絲業의 能率發揮와 釜數는 少增이나마 地遺消費增加과 新式機械換入等에잇는데 今年은 總督府의 槪算으로는 收繭六十四萬九千石에 達할 豫想이나마 風水害에 依한 南朝鮮各地의 桑葉被害가 深刻하야 實際의 收繭은 六十二三萬石前後로보이어 依然原料繭의 不足이 繼續될 狀況이라한다

大邱繭市場 今年도存續

京城의 繭市場은 昨年閉鎖되어 自由市場으로서는 大邱가 殘存할뿐인데 大邱는 今年도 繼續하야 自由市場으로서 存續할모양이다 製絲會와 總督府當局으로서는 統制上大邱의 繭市場도 中止할意向이나 取扱問屋의 生産者問題가 極히重大함으로 存續하리라한다

今年度各道 緬羊配定數

緬羊計畫에 伴한 本年度緬羊輸入數는 會計六千二百十頭에達하얏는데 東拓分은 二千二百五十頭로 滿洲로부터 第一回五月廿六日八百五十頭 第二回六月二十日 一千六百頭 第三回八月十六日一千八百頭 新西蘭으로부터 第四回八月二十一日一千頭、第五回九月十八日九百六十頭인바 各道配定은 如左하다

▲京畿一五〇▲忠北三〇▲忠南八〇▲全北一二〇▲全南一二一▲慶北一二七▲慶南八六▲黃海三一〇▲平南四一九▲平北一八一▲江原五二三▲咸南五四三▲咸北九五三 그리고 各道收容所에 殘部는 配定하리라한다

『펄프』의 移出旺盛 벌서二百萬圓

製紙、人絹스테-블·파이버等의原料로서 日本內地에 移出되는『펄프』數量은 今年에入하야 依然活況을呈하얏다 移出은 昨年八月一回의 輸送을보앗슴뿐이엇스나 今年에入하야 每月平均五十萬圓이라는 大量이 城津으로부터 神戶、大阪、名古屋、東京方面에進出되고 一月以降四月까지의 移出總額은 二百餘萬圓에 達하얏다한다

米棉收穫訂正 一千二百俵로

【華府發電商通】米國農務省은 昨年度(一九三六—三七)의 米棉植付反別、收穫反別收穫高를 二十一日如左히 訂正發表하얏다 植付反別 三〇、九六〇千英町 收穫反別 三〇、二八〇 同收穫高 一二、三九九千俵 即一英町當收穫은 千九百七十九封度이며 國務局發表에依한 最終繰上高는 千一百二十七萬八千俵이다

燐寸도統制! 工場濫立防止

朝鮮의 燐寸工業은 數年來急速한 發展을示하야 現在 釜山共立、東萊南鮮、仁川、平壤의燐寸工場等四工場外에 近間永登浦에 三共協會燐寸工場이 新設케되엇스며 群山、木浦、新義州等에도 新設機運이 濃厚하야 朝鮮內의 需要高十二萬噸에 對한 供給量四萬噸은 右에依하야 完全飽和狀態이고 近間將來에잇서 日本內地品의 移入壓迫이豫想되는結果 日本內地業者는 이點에着目하고 朝鮮業者側과協調하야 統制組合을 結成하고 工場의濫立防止 販賣의 圓滑을期하리라한다

銀行聯合大會 六月十日開催

全朝鮮銀行聯合大會는 六月十日 午前十時부터 銀行集會所에서 開催할터인데 出席者는 全朝鮮業者 約七十名으로 日本內地及 外地로부터는 大藏省銀行檢査官 湯本武雄、拓務省拓務局事務官 小里玲 滿洲國中央銀行 大澤理事 同興業銀行 松原副總裁等이 出席할터이오 大會委員長은 恒例에依하야 加藤鮮銀總裁가 推薦될터이나 目下 渡東中임으로 公森副總裁가 代理委員長에 推擧될모양이라한다

○朝鮮國産自動車增資＝過般創立한 朝鮮國産自動車會社에서는 廿一日 重役會를 開催한結果 來六月五日午後四時 銀行集會所에서 臨時總會를 開催하고 資本金二百萬圓을 二百三十萬圓으로增資할件을附議하기로 決定하얏는데 右增資는從來의 國産自動車販賣에當하던 京城國産自動車會社의 資産을 買收하기爲한것으로 同社의資産도 七萬五千圓으로 評價되어 增資에 依한 新株六千株를 이에交付하고 남어지는 現金으로써 交付하게되리라한다

○朝鮮皮革增資＝朝鮮皮革會社에서는 廿九日午後二時부터 定時總會를開하고 一、當期決算案과 利益處分案件 一、資本金五十萬圓을 百萬圓으로增資報告件 一、定款變更件 一、重役增員件을 附議할터인데 定款의變更은 大阪皮革合資會社의 渡邊商店을 買收한것을 大阪에支店及 工場을置하게되엇고 配當은 二分增配인 六分으로 內定하얏다고

○朝汽業績好轉＝朝鮮汽船에서는 本月末로서 上期決算을 마감하고 來月下旬定時株主總會를 開催할터인데 現在까지의本期水揚高는 五十八萬五千圓으로 比前期約七萬圓이만코 比前年同期約六萬五千圓增收임으로 八分配當据置는不動이리라고

○朝鮮機械增資＝朝鮮機械製作所(資本金百萬圓)는 過般創立을 終하고 橫山機械製作所의 事業으로 仁川工場設置準備를 進行中이든바 今回 同社에서는 資本金二百萬圓으로하고 規模를 擴大하야 鑛山機械 其他의 製作에 進出하기로 되엇다는데 同計畫에는 森氏系도 새로이 參加하게되는모양으로 機械工業에의 右計畫은 注目되고잇다

米穀統制組合 總數百七十六 組合員十四萬餘人

米穀統制法에 依한 道單位의 地方米穀統制組合聯合會는 咸北을除하고 十二道에 設立되엇는데 所屬組合數는 百七十六組合 組合員數十四萬四千四百六名으로 各道別內譯은 如左하다

	組合數	組合員數
京畿	二〇	一八、一七二
忠北	一〇	四、九六八
忠南	一四	一二、九四八
全北	一四	一二、七五〇
全南	一〇	二四、四四三
慶北	一二	二三、〇六九
慶南	一九	一九、五五五
黃海	一四	九、三一五
平南	八	八、八五四
平北	九	七、三五五
江原	一四	六、五六三
咸南	一一	六、四一四
計	一七三	一四四、四〇六

週間大勢

○株式 前週末 新低價에로 暴落된後 英伊關係惡化를 傳하고 金價大幅引上等의 好材料를만나 一擧에 新東五圓幅、鐘新十圓幅을 回復하야 中間底入을한모양이되엇스나 今週에들어서는 政府對政黨의 對立激化에 依한 政局不安에 加하야 週初의 米鐵株式低落等으로 仕手의 協調과합께 小棉往來의 保合으로 終始하고 그中間에 英米크레디트·金利引下說等 一種의 떼마流布로 買煽하려고도 했스나 市勢는 少高하고 後에 反彈하야 終始不振裡에 今週를마치게되엇는데 常識的으로 東新二千餘圓棒下가 잇섯스나 三分一戾리도 엇서야할것으로보고 또 玉整理도 進捗되엇스며 取組代引도 激減하엿스나 金融도 窮사리緩和되지안코 政局不安 北中排日等의 險疾的材料에 不動하고있을뿐이니 奈何오 戾를겨누어 目前은 戾待賣일것이오 그後三段低落에依한 底入이 잇슬것으로보아 大局은 押目買라고 一般은 모다 觀測하나 반듯이 常識的으로 올수잇슬지는 疑問이다。三段底入價東新百四十三圓 最惡의境遇三十八圓附近으로 歡迎는 目標삼고 잇다는것은 參考로 둘어둘必要가 잇슬것이다

○米 朝鮮米五月一日在米高는 四百九十三萬餘石으로 意外의激減을 示하야 一時大爆發을 示한 蓬萊米壓迫을含한 當分保合을 繼續하다가 今後의天候如何에따라 市勢는 分岐가될것이 아닌가한다

○生絲 오래동안 實偏되어 實需도 되고 海外高도 加擔하야 先限도 八百十圓內外를 堅保하야 意外로 底强한터이다 實需側 退却도잇스나 利喰外에 前途不透明으로 買物이 底調的保合을 繼續하고잇다

○綿絲 米棉의 底入모양으로 棉花는 堅强味를 띄게되고 賣物도 諸退하야 一般人氣도 上實成이나 綿布는 消化不良으로 保合

○人絹 期待되엇든 北中輸出은 特殊貿易이 제대로업서진것과 滯貨로 原絲高、大勢業勝人氣로 入十圓大臺割에는 買物이 潛在하야 容易히 崩壞되지안는다。强材料에對하야 結局無市勢保合일것으로 一般은보고잇다。

株式 欲伸難伸 鈍重

今日의市勢【廿二日】

前場堅强 環境不冴와 人氣의 寶暴로 膠着不動의保合을 繼續하야 昨後場도 閑散裡에大引되엇는데 今朝에도 外電의區區로 氣迷는 依然한바잇서 寄付도鈍化模樣이엇는데 長期當限은 一部分 納會되엇스므로 이로因하야 幾分重荷를 減하엿으나 雜株中에는 反撥되落도 不少하며 主力株도 鐘新中心으로 多少堅味를보여 東新은 오래만에 百五十四圓臺를 보이고 鐘新도 二百七十一圓臺에 올랏스며 日産은 配當落으로 八十圓十錢에 寄付하엿는데 賣買薄으로 不變이엇다。그러나 引際에 大阪의軟調로 反히 少弛하야 東新百五十三圓十錢 鐘新二百七十圓五十錢 大新九十四圓丁으로 前場을 마치고 後場은 例休이엇다

來週初를警戒

一週間에 亘한 膠着不動의 保合도 東京이 東新百五十四圓六十錢 鐘新二百七十一圓八十錢을 보엇스므로 一週間의 中間底入으로 市勢는 一戾를 보일것이아닌가고 보게되엇는데 어는 當限도 一部는 納會되엇스며 이제는 오히려 賣暴人氣로 因한 賣玉整理가 順序가아닐가하는데서 一戾에따라 小口賣方의 踏退로 因한 一高를 豫想하고 잇는것인데 果然 常識대로 動할는지 或은 保合分岐時에는 恒常 反對方向으로 가는듯한後에 其實은 다른 方面으로 가는일이 許多하므로 週末의 少强商狀으로 발너어 上分岐의 前兆로 물수잇슬는지 疑問키어려우므로 來週初의 市勢의 動向은 注目되고잇다

雜株는部分高

雜株도 依然한氣迷로 賣買薄의 沈靜狀態이나 今朝에는 材料株와 業績을겨눈買物이出現하야 部分的으로 反撥商狀을 示한것은 注目된다。電力株가 大同新三高 東邦新五高로 堅調인것은 政局不安을逆으로買하려는것으로 皮肉이어니와 東洋모스新은 一圓三高臺唱하야 三八、二十二圓丁을보엿스며 日曹新은 七八圓丁으로 不變이나 合同油脂는 一圓五로 九十圓丁으로 四高엿엇다。旬石油는 四低이나 日□□七이며 鹽水糖新도 五四、二로 五高이며 보르네오고무도 二六、五로 一圓高、日本鋼管도 新株의 四高 二新의九高로堅强하엿스며 商船新도 五高로 三九圓丁을보이는 等 物色買的動意는 엿보엿는데 日本데젤은 配當期接近과함께 氣投가 加하는모양인지 一三、九로 九低이며 第二도七低로十三圓丁이엇다 最後로 炭礦株는 擧皆堅調로 太平炭도 七高로四八、五를唱하엿는데 特히 北炭新은 一擧二圓五의 暴騰으로 七十七圓丁을 보엿는데 이는 同社가 三井系의 會社로써 今後石炭液化事業에 進出하고저 傍系會社 滝川擴張을 圖하고잇스므로 拂込增資의 必至일것으로보아 買進한까닭이라고한다

今日財界 廿二日

◆米 (單位錢)

	今日前止	比前日後止
仁川期米先限	三二九	一高
大阪期米先限	三二三	一低
京城一等白米 (二三等米一石)	三二〇	不變
正租(仁川)一等 百키로	一三〇〇	不變
一斤價三等	九錢二厘	
고무F A Q	七錢	二厘高

◆株 (單位錢)

	今日前止	比前日後止
朝新	三六〇	一〇高
東新	一五三一〇	一〇高
鐘新	二七〇五〇	二〇高

◆商品 (先限單位錢)

	今日前止	比前日後止
大阪三品 綿絲先限	二五六〇	一〇低
棉花先限	七九五	五低
人絹先限	八〇〇	五低
砂糖先限	一二七	不變

國債 落潮 買氣沈滯

▲東京【東京電話同盟】金融情勢의不安으로 公債의 市況은요지음 買氣顯著히 沈滯하야 落潮를 보이어 今朝도 繼續하야 賣物뿐으로 五分利는 五錢低에不過하엿스나 四分利는 昨年十一月의 關門을 下拔하야 百一圓臺의 低價를 下廻하게되엇다 外貨債는 佛貨先物은 二十錢高로 反撥하엿스나 當限四十五錢低로 崩落이며 또 米貨도 一、二十錢의 低價를唱하엿다

▲甲五分利 一〇一五〇▲一回四分利 一〇〇八〇 ▲二回四分利 一〇〇八〇▲佛貨一九五一〇

▲大阪 ▲甲五分利 一〇一九〇▲二五〇▲第三五分 一〇一七五▲一九年四分半 一〇〇九〇 ▲一回四分 一〇一〇〇▲三號四分一〇一〇〇▲二三年三分半 九七七五▲佛貨一九五二〇▲米貨六分半 三七九〇▲滿洲國公債 一〇〇三〇

期米 底强 賣人氣나

前場底强

今朝阪地三十四圓三十一錢인 三丁反落을 據하고 當은 一圓六十一錢인 七丁低中은 一圓九十二錢인 一丁低로 先限은 三十一圓十七錢인反히 一丁高로場을 始한後阪地二十四錢까지 反落함을딸아 十一錢까지 低移하엿스나 底堅味는 依然不離하야 丸福丸マ丸ウ等의 買進으로 六節十五錢으로 結局 阪止三十三錢을보고 二十錢으로 十九錢에 止場하고 後場은 土曜의 例休이엇다。

中限賣物一巡 某有力側損退?

昨前場早日 後場을 마치기까지丸マ其他數店을 根據로한 某南鮮有力買方의 損退物이 續出하야 三千一圓八十錢臺의 低落을示하엿섯다 그賣物은 一圓九十錢의 損定으로 前後場에 亘하야 一萬數千石의 買物을 處分한것인데 昨後場止際에 九十三錢으로 小戾한것을보면 그賣物이 一巡한것도같다 그런데 同有力側의 根本方針은 四十圓臺의高價라도 演出할것으로 覺悟하고 三千三圓以上에서부터 群山仁川兩市場을通하야 十四萬餘石이나 買占하엿든것인데 追證의 關係로 根本策戰을遂行하지못하고 群山은멀서 引退하엿스며 當

材料待의商狀 小競裡에始終

昨今各地市勢는 朝鮮殘存米의 減少發表의 行動을 一巡한後順氣穩着의 行動으로 反히一段低落을 告하엿다 그러나 萬人이 面이면서도 滑落을 許하지안코 小競裡에서 終始함을보면 兩方共히 材料待의 光景으로 어떠한 新材料가 出現되기까지는此邊에서 一張一弛할모양이다 勿論大勢觀으로는 天候의 如何로서 左右될것은 누구나 是認하는바이나 技巧的 材料를 一考하면 株式動向의 如何에 依하야 一高一低일것을 豫期할수도잇는바 金買入價引上으로 暴騰하든株價가 政局不安의 濃厚로 反히低落하엿다가 昨今은 低迷狀態를 呈하므로 米價도 聞接的으로 株界의 事情을 注視하는 모양이오 米의 直接事情으로서는 殘存米의 數字로보아서는 今後需給의 悲觀이 업지아니하나 麥作의 豐作又는 今後移送의 事等 邪材가잇서 此兩材가 相殺되는 모양이어지 아니하며 又는 集散地의 在米가 比較的 滿滯한 反映으로는 奧地의 在米가 出廻하야 또한 强弱兩材가 相半하여잇스므로 어떠한 特殊한 新材料가 發見되기까지 現象을 버서나지못할것갓다

正米 閑散 出廻僅少

京城保合 農繁關係로 奧地出廻가 업서 賣買는 逐日閑散해지고잇다 ㊣三等三一、六〇四等三一、三〇 一等白米三三、〇

○仁川不變 期米不冴로 氣勢가 衰하야 賣氣는 極히 鈍하다 賣方이 모다 形勢觀望으로 至極 沈靜하다 ㊣穀良三等三二、六〇 四等三一、三〇 銀坊主三等三一、八〇 四等三一、五〇 多摩錦三等三二、一〇 ㊣一等白米㊣三、〇五 ㊣一二、九五

釜山軟調 高値買警戒로 相當한 數量의 買物은 杜絶되고 必需에 切迫된 小口賣買가 多少成立되는 程度에 不過하야 定期低도 兼해서 市況은 軟調를 보엿다 ㊣穀良三等三二、〇〇 四等三一、八〇 一等白米三三、一七

大邱弱含 新規出廻는 杜絶되고 地方側은 採算關係로 容易히 不賣하야 今朝는 期米不擧로 十錢低唱이되엇다 ㊣穀良三等三

群山少弛 期米軟調로 賣氣解放物이 多少賣物로 出現하야 市價十錢軟化하엿다 日本內地當用側에 小暴이나마 賣行되고잇다 ㊣銀坊主三等三二、一〇 一等白米三三、二九五 四等三一、四〇

木浦軟化 月末接近으로 移出手當가튼 買物은 出現치안코 定期軟調를보고 全般的으로 傍觀하고잇서서 市價十錢軟化이엇다 ㊣銀坊主三等三二、一〇 四

市場大感

株……當限一部落을 機會로 諸株가多少堅强味를 보이게되엇스나▲이것이 一高를보일順序인지 또는 一歎高的으로 一戾를賣叩할판인지 念慮스러울것 모다 보고잇는것만큼 또意外의 市勢를 展開할지누가아랴?▲一般이目前押目買 中勢賣로 그러나 如何튼 戾다운 戾가업시急棒下한 市勢이니 一戾가잇을것으로본는것도 當然한 推測이것을豫期하다면 차라리 雜手賣叩할것이아닐까▲勿論一戾이잇으면 再賣叩될 것을 押目買 中勢는賣로 一般은보고잇스니 이사이에서 機微를살펴야

米……今朝阪地는 反히 軟弱하야 二十錢臺로 低移하엿슴에도當地는 意外底强하야 仁의鞘가 二百十餘丁으로縮少로보아서는 아직도 開鞘의又高는 今後需給狀態를 一層縮少될可期▲朝鮮米의殘存高는 今後需給의 窮屈을免치못할것은 事實인데 市勢는 一時行動을 加할뿐으로 日本內地米價의 威嚇을 바드는 軟弱▲아직은 準頭에 過去보다 增加되엿스나 數量이 從前보다 出廻하엿스니 그야나 嶺地는 出廻來月부터 三月부터 等分의 새로운 材料......가 말로 나오지 안 터 ... 다

實物前場取引

▲東洋汽船新 三五、一五▲에파이新 三九、三〇▲第二鐘 三〇〇▲日曹鑛業 三〇、〇〇▲小林鑛業 三六、〇〇▲全羅鑛業 三三、〇〇▲大同産業 六〇、〇〇▲大日本炭鑛 七、二〇▲鹽水港製糖新 五

朝取期米取組內容

◆賣方 ◆買方

海外經濟 (廿一日)

銀行券 (廿一日)

◆朝鮮銀行券 ◆日本銀行券

手形交換·金利

◆京城手形交換高 ◆東京金利

對外爲替

金銀價

◆金買入價

鰯油粕·麥粉

◆阪神鰯粕 ◆阪神鰯油 ◆日本麥粉市勢 ◆大阪

正米

◆京城正米 ◆仁川正米 ◆大阪市中在米高 ◆東京金銀價 ◆京城市中金銀價

雜穀

◆京城雜穀 ◆仁川雜穀 ◆大阪正米標準價

綿絲布

◆京城綿絲布市勢 ◆京城絹布 ◆本絹交織人絹

滿洲商況

◆大連特產市勢

株式

◆朝取短期 ◆短期主要取組高 ◆算定代引日步 ◆朝取短期賣買高 ◆東京短期取組 ◆東京現株 ◆大阪短期 ◆大阪長期 ◆大阪短期取組

期米

◆朝取期米 ◆朝取期米賣買高 ◆大邱期米 ◆東京期米 ◆大阪期米 ◆大阪期米取組 ◆木浦期米 ◆群山期米 ◆釜山期米 ◆日本各地期米

綿絲 ◆大阪綿絲

棉花 ◆大阪棉花

人絹 ◆各地人絹

生絲 ◆橫濱生絲

砂糖 ◆大阪砂糖 ◆東京砂糖

朝取 金益證券 京城府黃金町二

㊁ 仁川米豆取引所 株 玉 柳來恒取引店

期米 東 仁川·海岸町三丁目 趙俊鎬取引店

期米 福 仁川 吉村榮左エ門商店